ULTIMA CON LE BORSE

Anno 96 - Numero 58

L. 50 (sped. in abb. post.) - Abb. Italia (c.c.p. 2/1950): anno L. 12.000, sem. 6750, trim. 3600 - Estero (tariffe post. 210.1): anno L. 22.000, sem. 11.500, trim. 5750

Redazione, Amministrazione, Tipografia: Torino, via Roma 80, tel. 57-78 (15 linee)

STAMPA SERA

ULTIMA CON LE BORSE

Venerdì 6 - Sabato 7 Marzo 1964

Inserzioni: PUBBLICITA' STAMPA s.p.a. Torino, via Roma 80, tel. 57-78 (15 linee) Milano, via Borgogna 3, telefono 700-131 Roma, largo N. Spinelli 5, telefono 896-477

Il giornale si riserva 24 ogni caso il diritto di rifiutare qualsiasi inserzione

Pubblicità: Avvisi Commerciali L. 300 ogni mm. altezza colonna (lunedì 500) posiz. e data prestab. sup. 50% - Finanziari, Legali L. 350 (festivi 700) il mm. - Necrologi L. 500, partecip. L. 900 p. parola - Echi Cronaca e Spettacoli L. 400 (fest. 1300) il mm. - Econ.: vedi rubriche - Estero aumento tariffa 30%. Copia arretr.: prezzo doppio - Estero ed. lunedì (sped. senza Posta conv. con estero): *Argentina pes. 15; Austria sc. 3,5; Belgio fr. 6; *Canada cents 30; *Congo fr. 10; *Danimarca kr. 1,10; *Egitto pias. 6; *Etiopia cents 40; *Finlandia mmk. 0,80; Francia n. fr. 0,50; Germania D.M. 0,80; *Grecia dr. 6; *Inghilterra sh. 3; *Iran ria. 15; *Israele lg. 70; Jugoslavia dinari 55; *Libano p. l. 80; *Libia pias. 4; *Malta d. 0,1; *Norvegia kr. 1,10; *Olanda cents 40; Polonia z. 4,50; *Portogallo esc. 5; *Somalia sh. 1,10; *Spagna pes. 7; *Sud Africa cents 0,35; *Svezia kr. 0,90; Svizzera fra. 0,6; *Tunisia mill. 80; *Turchia l.t. 1,50; *U.S.A. cents 30

Fulminea rapina stamane in una banca a Sampierdarena

Due uomini armati di mitra e pistola, giunti con un complice su un'auto targata Savona, fuggono con un bottino di 4 milioni

Polizia e folla stamane davanti all'agenzia del Banco di Napoli di Sampierdarena ove i banditi hanno effettuato la rapina (Telefoto a «Stampa Sera»)

(In 13ª pagina il servizio e altre telefoto)

A pagina III

PARIGI: Forse un algerino assassinò il «medico dei poveri» e la sua figliola

• •

A pagina V

IMPERIA: Oggi depone il terzo uomo (e secondo amante) al processo del bitter

BOLOGNA: la «sommossa» dei tifosi

Assalite per le vie le auto targate MI

Questa notte le manifestazioni hanno assunto un tono quasi drammatico - Ora è subentrata una relativa calma (favorita da una copiosa nevicata) - I dirigenti della squadra rossoblù intendono reagire alle accuse di «doping» con una controperizia medica e un'azione legale

Con striscioni e cartelli i tifosi bolognesi hanno invaso fino a notte tarda strade e piazze inscenando manifestazioni di protesta (Tel.)

DAL NOSTRO INVIATO

Bologna, venerdì sera.

Il «Bologna» vince il suo ultimo scudetto — il sesto — nel campionato 1940-1941, da allora ha avuto momenti buoni e altri cattivi. Anche domenica scorsa, con la vittoria sul Milan, è entrato nel periodo più felice e trionfante di questi ultimi 23 anni. Primo in classifica, era lunedì, al Milano acclamato dai suoi tifosi «campione d'Italia», anche quelli che non s'interessano di cose sportive avevano sentito l'orgoglio del primato cittadino.

Passano tre giorni, la Federcalcio accusa cinque giocatori bolognesi di essersi drogati e le risultanze previste sono assai gravi: squalifiche, la squadra penalizzata di tre punti. Questo significa mettere praticamente il «Bologna» in ginocchio, la città passa la notte in strada in un clima di sommossa e si teme che il peggio debba ancora avvenire.

E ieri nelle vie attorno a Piazza Maggiore, dove si concentravano i manifestanti, c'erano tanti poliziotti come si vedono nelle ore più gravi, ma la pioggia, il buon senso e l'invito del sindaco a «mantenere i nervi a posto» hanno spento molti ardori barricadieri che fortunatamente si sono sfogati con cortei, clamori, fischi dietro alle auto milanesi. La squadra di Milano sono favorite da una punizione del «Bologna»: di qui l'ostilità degli emiliani verso i lombardi e il loro sospetto di essere vittime di una congiura.

Fischi, dunque, ma niente da fare: c'è stato di peggio. Qualche macchina targata MI, ruderamente attaccata, ha subito danni: opera di quei teppisti che ciascuno a turbarsi in qualsiasi manifestazione.

Si è mossa allora la polizia: un carosello di mezzi per le vie centrali, sirene spiegate, clamori dei megafoni, scrosci di pioggia. Poi è venuta la calma e la notte sono continuate le discussioni nei bar.

Questa la giornata che molti avevano temuto, sospirando i propositi e la minaccia della vigilia: adesso si capisce che erano minacce fatte a caldo, che in una città civile presto vengono ridimensionate, diventano meno inquietanti; e ieri abbiamo visto fermarsi al semaforo rosso cortei di quelli che la sera prima avevano espresso propositi giacobini. Un altro segno della «civiltà» di Bologna: si rassicurano che ieri i vigili urbani prendevano nota delle targhe delle auto di quei dimostranti che più tumultuavano con il chiasso per dimostrare il loro sdegno; e oggi fioccheranno multe.

Non vi sono state dunque le barricate, ma ciò non significa che Bologna si sia rassegnata: ci giocatori hanno pianto mercoledì — dice il titolo del quotidiano sportivo locale — ma ora vogliono disperatamente lottare». Intanto si polemizza con la Federazione, si solleva il dubbio che i metodi seguiti nelle analisi anti-doping e persino i principi fondamentali delle analisi stesse, non siano attendibili; il «Bologna» si è già affidato a un avvocato.

Alla prima collera è seguito il desiderio di capire, di sapere, di discutere. Si pregusta il piacere di un gesto polemico. Già si afferma che se la squalificazione venisse confermata il 29 marzo, nella partita contro l'Inter, verrebbe schierata la squadra-ragazzi.

La notte ha tolto la gente e la passioni dalle strade, alla pioggia è seguita la neve e la città è tutta bianca.

Spuntano qua e là dal candido strato quei manifestini che ieri sono stati lanciati a migliaia: «Sportivi bolognesi, non sarà certo questo il vostro ultimo scudetto». Sono rimasti in pochi, uno sparuto gruppo di dilettanti che riuscirà a vincere la nostra fede e la nostra passione; oggi, come non mai, lo "squadrone che tremare il mondo fa" è un gli scudi del nostro entusiasmo sportivo: tifosi rassegnati, bandiere al vento!»

Luciano Curino

Un illustre penalista è patrono del Bologna

Polemica in corso sugli esami scientifici - Il precedente del Napoli

Bologna, venerdì sera.

Il Consiglio direttivo del Bologna, riunitosi ieri in seduta speciale, dopo aver esaminato la situazione venutasi a creare in seguito alle accuse di doping rivolte a cinque giocatori rossoblù, ha affidato la difesa della società ad un illustre penalista, l'avv. Riccardo Artelli. Il professionista bolognese sta preparando le argomentazioni che farà valere in sede di giudizio; fin d'ora comunque egli ha affermato che gli accertamenti anti-doping mancano di rigore scientifico e sono condotti con metodi empirici.

L'opinione dell'avv. Artelli trova molti sostenitori, e non soltanto di parte bolognese. Nei precedenti casi di doping società e calciatori si sono sempre professati innocenti

Il dottor Fini, segretario della commissione «antidoping» di Coverciano, da cui è partita l'azione contro i giocatori del Bologna (Telef. a «Stampa Sera»)

mettendo in dubbio la validità degli esami che vengono compiuti nei laboratori del Centro tecnico di Coverciano. Questo naturalmente ha provocato la reazione dei medici sportivi, il cui presidente, prof. Venerando, ha rilasciato a Roma delle dichiarazioni che contrastano nettamente con le tesi dei professionisti bolognesi.

«Le analisi — ha affermato il prof. Venerando — sono condotte da una commissione altamente qualificata e sulla base di metodi scientificamente collaudati. Escludo quindi la possibilità di un errore. In ogni caso, però, è opportuno attendere la super-perizia di parte che sarà condotta lunedì sui flaconi di riserva conservati in una cella frigorifera a Coverciano. Quando il Napoli fu accusato di "doping" due giocatori su cinque vennero successivamente assolti sulla base delle risultanze della seconda perizia».

E' chiaro, comunque, che nelle dichiarazioni del professor Venerando, esiste una certa contraddizione e questo non fa che aumentare l'atmosfera di incertezza che ha sempre circondato e reso difficile il lavoro della commissione «antidoping». Alcuni critici autorevoli si sono addirittura mostrati dell'avviso che le stesse risultanze delle medicine non consentite ai calciatori possano essere fornite dall'uso simultaneo di alcuni farmaci regolarmente permessi o perfino da alcune specie di cibi.

Questa possibilità, però, è stata esclusa dal dottor Fino Fini, medico delle squadre nazionali e segretario della commissione antidoping, il quale ha difeso appassionatamente l'assoluto rigore scientifico delle analisi che vengono compiute a Coverciano. Il dott. Fini ha anche dimostrato l'impossibilità di un errore materiale derivante da uno scambio di provette, dal momento che ciascuno di esse porta un'etichetta con la firma del calciatore.

Le quotazioni nelle Borse

Modesta attività - Miglioramenti iniziali su Fiat e Olivetti

A TORINO

	S	G
VALORI DI STATO		
Rendita 3,50 %	109 10	109 50
» 5%	109 —	109 50
Redimibile 3,50 %	94 10	94 10
» 5%	—	94 —
Ricostr. 3 %	81 95	81 80
» 5%	97 80	97 80
Betimont. 3 %	97 80	97 30
» 5%	93 50	94 15
Ed. Sted. 3 %	93 85	94 30
» 5%	94 —	94 —
C. T. S. 5% 1962	99 25	99 30
» 5% 1963	99 30	99 40
» 5% 1964	99 40	99 —
» 5% 1965	98 85	98 20
» 5% 1966	99 40	99 50
» 5% 1967	99 95	99 70
» 5% 1968	99 —	98 70
OBBLIGAZIONI		
I.R.I. 5 % '56	99 —	98 —
» 5,50 % '57	97 80	97 80
» 6 % '58	97 50	97 40
» 6 % '59	98 80	98 80
» 6 % '60	97 80	97 80
» 6 % '61	97 35	97 30
» 6 % '62	97 75	97 75
» 6 % '63	90 —	90 25
» 6 % '64	89 50	90 —
» 6 % '65	89 25	89 —
» 6 % '66	90 40	90 60
» 6 % '67	—	—
» 6 % '68	97 —	97 25
Ospedali 4 %	103 —	103 —
Città di Torino 5 %	89 —	89 —
Ferrovie 3,50 %	91 50	92 —
» 5%	95 —	95 —
Prest. Ricostr. 5 %	92 50	92 50
» 5%	93 50	92 50
Cred. Fondiario 5 %	90 75	90 75
» 5%	89 80	89 80
Cred. Agrario 5 %	81 50	81 75
» 5%	81 80	81 80
Cred. It. 5 %	83 50	83 50
» 5%	83 50	83 50
Cred. Comunale 5 %	88 50	88 50
Consorzio Bacini 5 %	88 —	88 —
Edison 5 %	89 45	88 90
» 5%	96 70	96 70
Ind. Petrolifera 5 %	95 75	94 10
» 5%	94 60	94 60
» 5%	94 50	94 50
» 5%	94 50	94 10
» 5%	94 50	94 50
» 5%	85 50	85 50
» 5%	85 85	85 —
» 5%	85 85	85 75
» 5%	84 —	84 40
» 5%	84 50	84 50
» 5%	89 —	89 40
» 5%	94 50	94 50
S. Paolo 5 %	94 50	94 50
» 5%	94 —	94 —
» 5%	92 —	92 —
C. Fondi 5,50 %	95 —	95 —
C. Fondi 5,50 %	95 —	95 —
Bastogi 5 %	95 —	95 —
» 5%	95 —	95 —
» 5%	95 —	95 —
» 5%

CRONACA CITTADINA

RAOUL FOLLEREAU ricevuto stamane in Curia

Il «padre dei lebbrosi» pellegrino della carità

Per la sua nobile causa ha ricevuto dalla diocesi un milione e mezzo - Un giro di conferenze in alcuni centri del Piemonte

Raoul Follereau mentre si dirige verso la Curia

Raoul Follereau è a Torino. Lo chiamano il padre dei lebbrosi oppure il vagabondo della carità. Ha 61 anni, è stato giornalista, poeta e drammaturgo, ma adesso gira il mondo per farsi apostolo di una causa che interessa quindici milioni di lebbrosi.

La sua battaglia è questa: guarire gli ammalati da un morbo che è curabile e vincere l'egoismo degli altri che non si occupano di questi morti-viventi. Ha raccolto immaginabili di bende e medicinali da spedire ai missionari di tutto il mondo, è riuscito a far abolire la dura segregazione che costringeva i lebbrosi dietro muro e reticolati nel Libano, in India, nel Madagascar, in Grecia, nelle Antille, nelle Nuove Ebridi ed in Australia. Nella sua abitazione parigina, in rue Delastrint 6, c'è di tutto. Ogni tanto parte, con la moglie Madeleine, e va agli stessi a visitare i lebbrosari, a vivere insieme con gli ammalati. Dice che l'umanità «invece di pensare a lanciare un uomo sulla luna, farebbe meglio ad occuparsi di quanti soffrono e muoiono di fame, di miseria e di lebbra».

L'appello commosso di Raoul Follereau non è caduto nel vuoto. Qualcosa è mutato, i vecchi pregiudizi lentamente si dissipano. La «giornata mondiale dei lebbrosi» richiama ogni anno l'attenzione dell'opinione pubblica su questo grave problema: si raccolgono offerte («Duemila lire — dice Follereau — basterebbero a curare un lebbroso») e si inviano aiuti. Anche la diocesi torinese ha raccolto quasi 7 milioni.

Follereau è arrivato ieri sera a Torino e stamane è andato in Curia a far visita al vescovo coadiutore mons. Pinlavella. Qui, per proseguire la sua nobile missione, ha ricevuto un milione e mezzo e l'incoraggiamento dei torinesi. L'«apostolo dei lebbrosi» ora raggiante perchè sa quanto dolore possa lenire anche una piccola somma. Ha un sorriso bonario, indossa un cappello a larghe tese, un mantello alla «Maigret» e ha profumatissimi capelli bianchi che gli scende sul petto. Rimarrà in Piemonte qualche giorno per un giro di conferenze a Moncalieri, Alba, Biella e Novara. Poi andrà anche a Milano e farà ritorno a Parigi. «Un petit passage» ha detto: appena una sosta nel suo instancabile viaggio attraverso i continenti.

Chiuso un bar a Moncalieri

Su ordine del Questore, è stato chiuso per sette giorni il bar Italia, in piazza Vittorio n. 6, a Borgo Aia di Moncalieri. Proprietario ne è Bartolomeo Manzacca. Nel locale era un apparecchio da gioco vietato.

«Ti acchiapperemo ovunque Ormai la tua ora è vicina»

Una banda di gangsters presso perseguitava il giovane accusandolo di essere un delatore - Una scena selvaggia in Valsalice, un altro picchiaggio avvenuto in via Accademia Albertina - Quattro arrestati fra cui un minorenne

Dopo lunghi mesi lunghe e laboriose condotte dal dott. Bonaiuto, la Squadra Mobile ha arrestato ieri sera: Giuseppe Quaranta, di venti anni, abitante in via Mombasiglio 37; Pier Giorgio Carla, diciannovenne, via Accademia Albertina 25; Giuseppe Richieri, di diciannove anni, via Gallappi 30. I tre sono stati portati immediatamente alle Carceri nuove, a differenza di un quarto, il diciassettenne B. G., che è stato spedito per ora all'Istituto correzionale.

Tutti sono accusati di sequestro di persona, tentata estorsione aggravata e lesioni. La vicenda di cui sono protagonisti è piuttosto complessa. Nell'insieme sembra tolta di peso dalla trama di uno dei molti film che raccontano la vita e le imprese delle bande di «gangsters» giovanili.

Tutto ebbe origine nei giorni dello scorso Natale, quando una ballerina francese, che si esibiva nei locali notturni del centro, fu derubata di un centinaio di biglietti da mille. Le indagini della polizia portarono all'arresto del Quaranta, il quale, messo alle strette, dopo un lungo interrogatorio si decise a confessare. In attesa di processo (essendo già trascorso il periodo di flagranza), il giovane fu denunciato a piede libero. Da quel momento non pensò che a rintracciare la persona che, secondo la sua forma cavalleresca, l'aveva denunciato alla polizia: il quale il ventenne Gianluigi Riva, abitante in via Accademia Albertina 25, nello stesso stabile cioè in cui alloggia il Carla.

Verso la metà di gennaio il Quaranta, accompagnato dal Carla, dal Michieri e dal minorenne di cui taceremo il nome, incontrò il Riva a Porta Nuova. Si era in pieno giorno, ma la banda dei quattro non esitò ad agire spavaldamente: circondarono il malcapitato, lo strinsero in mezzo, lo obbligarono a salire in macchina con loro. L'auto prese la strada della collina.

Sopra Valsalice si svolse una scena bestiale: il malcapitato fu scaraventato a terra, selvaggiamente «punito» dagli energumeni a calci e pugni. «Non ti ammazzo — gli urlò sul volto il Quaranta — unicamente perchè mi servi ancora. Mi hai mandato sotto processo, e adesso devi pagare un avvocato. I soldi devi darmeli tu, sporco traditore. Tira fuori centomila lire al più presto. Sai che fine ti aspetta se non ubbidisci...».

Il Riva tornò a piedi in città, sporco e sanguinante. Non denunciò il fatto. Da quel momento cominciò per lui una vita da incubo. Non osava più uscir di casa, per timore che gli altri lo aspettassero di sotto. Dove poteva trovare le centomila lire chiestegli dal Quaranta? Impossibile persino immaginarselo. Cambiò abitazione, cercando di far perdere le tracce, ma anche questo fu inutile: di quando in quando riceveva un biglietto: «Non ci abbiamo dimenticato. Poi andare in capo al mondo e ti acchiapperemo sempre. Ricorda che la tua ora si avvicina».

Alla stremo della resistenza, il Riva passò di rivolgersi a gente che conosceva in via Accademia Albertina e proprio qui si imbattè di nuovo nel quattro, che lo stavano aspettando. Tentò di darsela a gambe e non ci riuscì. I quattro precoci gangsters lo circondarono, cominciarono a malmenarlo, ma forse perchè stava arrivando gente, forse perchè temevano di essere sorpresi, se ne andarono quasi subito. Comunque, il Riva era davvero al termine della sopportazione e si è deciso a mettere fine al calvario. La persecuzione è stata denunciata alla Squadra Mobile. Un'indagine durata una quindicina di giorni, l'arresto dei quattro. Hanno ammesso i fatti, senza neppure tentare di trovare una qualche scusante.

Richiesta una superperizia

Ricorso in Appello per il giovane siciliano condannato a ventidue anni

Contro la sentenza della Corte d'Assise, che ha condannato il giovane siciliano Calogero Sibiana a 22 anni e 6 mesi di carcere, per omicidio volontario aggravato dalla premeditazione, i difensori, avvocati Gio Dal Fiume e Cesare Degli Occhi, hanno presentato questa mattina ricorso. Davanti ai magistrati di secondo grado sarà quindi riportata la intera fase di Piazza Statuto, in ragione dell'intima connessione con un colpo di pistola e cinque coltellate dal Sibiana che non poteva adattarsi al pensiero di vedersi sfuggire ad un altro.

Il Sibiana ha subito, secondo il neurologo prof. Mogendal, una «enorme sollecitazione affettiva» per cui, pur non poter giungere alla completa infermità di mente, è però indubbio che si tratta di un «soggetto psicopatico». La relazione del consulente di parte, prof. Rita Bärter, precisa che l'imputato, al momento del delitto, non era del tutto padrone di sè.

Nelle scorse di questi giorni, gli avvocati Dal Fiume e Degli Occhi insistono perchè la Corte d'Assise d'appello disponga un supplemento istruttorio, nominando un collegio di periti psichiatri i quali affrontino ai nuovi giudici i risultati delle loro ricerche. Questo al fine di stabilire, con certezza e sotto il profilo giuridico, il grado di responsabilità imputabile al Sibiana e fissare una pena adeguata.

TEMPERATURA IN CITTÀ

Massima +5,0
Minima +1,3

Il Bollettino meteorologico segnala (Mirafiori): temperatura media (notturna) +1,6; ore 8: +1,6; press. 736,6; umid. 97%. Nevica. Previsioni: Nuvoloso con neve, leggero miglioramento nel pomeriggio. Temperatura a Cuneo: massima +4,8; minima — 0,6; ore 8: — 0,2.

Sorpreso stamane in via Garibaldi

Arrestato per strage: sei morti e 70 feriti

E' un autista di 28 anni - Guidava il pullman precipitato in un burrone nel Salernitano - Colpito da mandato di cattura, si era nascosto a Torino

Un autista di pullman è stato arrestato stamane verso le 8 in via Garibaldi dagli agenti Tos e Jacopelli della Squadra Mobile. E' un giovane di 28 anni, di cognome Salvatore Cicatelli, residente a Salerno in centrale terra. Su di lui pendeva un mandato di cattura per omicidio colposo plurimo e strage emesso dal Tribunale di Lagonegro. Il Cicatelli è accusato di aver guidato un pullman eccessivamente a velocità eccessiva provocando la morte di 6 persone e il ferimento di una settantina di passeggeri.

L'episodio era accaduto il 21 giugno dell'anno scorso nel Salernitano. L'autista guidava una corriera gremita di 80 operai e braccianti che da vari paesi alle falde del monte Alburni andavano a lavorare nella zona di Campolongo. La sciagura è avvenuta, improvvisa, in una località presso Pontone. La corriera ha imboccato velocemente una curva all'imbocco di un ponte che attraversa il Sele, ha sfondato il parapetto e s'è schiantata dopo un salto di 60 metri sul greto del fiume.

Il bilancio della tragedia fu impressionante: 6 persone morirono sul colpo, altre due all'ospedale; i feriti furono una settantina. Dapprima il giudice non dispose l'arresto dell'autista, che però aveva l'obbligo di mantenersi a disposizione della magistratura. In seguito a severe indagini emersero gravi responsabilità a carico del Cicatelli.

Il giovane era però scomparso da qualche tempo si trovava a Torino. La polizia ne aveva seguito la presenza, ma non aveva ancora avuto l'occasione propizia per catturarlo. L'operazione, come s'è detto, è avvenuta stamane. Due agenti, appostati sulla via, hanno atteso che il Cicatelli passasse e l'hanno dichiarato in arresto.

Medicato e chiuso alle Nuove

Era ricercato per furto, si è schiantato con l'auto

Tragorosa scontro fra un camion ed una «Giulietta T.I.» stamattina poco prima delle tre in via Consolata angolo via Garibaldi. L'urto, sfracellante, è stato sul marciapiede di via Consolata, con il muso verso piazza Arbarello. Il camionista ed alcuni passanti hanno soccorso il guidatore della macchina e lo hanno caricato su di un'auto di passaggio che lo ha portato all'Istituto Maria Adelaide. Il ferito non era grave, poche contusioni al volto ed alle mani che guariranno in una settimana.

Ma l'agente di servizio all'ospedale si insospettiva: il ferito, Antonio Peluso, di 29 anni, nato a Secondigliano (Napoli) e residente a Torino in via Galliari 12, aveva una gran fretta di cessar medicato e di andarsi via. Allora l'agente telefonava in Questura: il nome appariva sui bollettini di ricerche: la Procura di Napoli aveva emesso un ordine di carcerazione (10 giorni, 13 solo lire di multa) per furto.

Il Peluso veniva bloccato poco dopo giungeva una pattuglia della Volante che lo prendeva in consegna. Il mattinata è stato trasferito alla «Nuova».

Tappeto verde nell'armadio dell'editore

Sorpresa a mezzanotte in piazza Castello - Diciannove persone (fra cui due donne) fingevano di interessarsi di letteratura - Tutte denunziate per gioco d'azzardo

In piazza Castello il fatto: vità, specialmente in certe ore della notte, era veramente troppo intensa per non insospettire gli agenti del commissariato di zona. Secondo le fonti ufficiali, lo stabile risultava abitato da persone e da uffici assolutamente irreprensibili. C'era per esempio una casa editrice, intestata al signor Nicola Parcelli, abitante in via Lemie: appare proprio dai locali della casa editrice era stata vista uscire gente verso le due e le tre di notte.

Informazioni più accurate davano la chiave del piccolo mistero: nei locali, muniti compulsare cataloghi ed eseguire lavori di traduzione, si giocava d'azzardo. Insomma, l'unico «Rosso e nero» che vi doveva essere conosciuto non era il romanzo di Stendhal, ma i colori della roulette.

Non restava che cogliere i giocatori sul fatto. L'operazione veniva eseguita ieri sera verso le undici, da agenti muniti della regolare autorizzazione da parte della Procura della Repubblica. Suonano e bussavano: nessuno rispondeva. Eppure dall'esterno avevano visto la luce filtrare attraverso le persiane chiuse. Bisognava attendere: mezz'ora, tre quarti, un'ora. Poi, persa la pazienza, gli agenti intimavano: «Adesso basta. Aprite la porta o saremo costretti a sfondarla».

L'uscio si spalancava, gli uomini della polizia facevano irruzione. Nella sala centrale c'era una ventina di persone, che sembravano molto sorprese. Alcune compulsavano vocabolari, altre leggevano spenzierati romanzi e prendevano nota su blocchi di fogli; altre ancora stavano discutendo di letteratura e di storia. Un'ambiente così distinto ed intellettuale non ingannava però gli agenti, che si davano a guardare sotto i tappeti, a rovistare nei cassetti, a frugare negli armadi.

Proprio in uno di questi nascondevano un buco nel pavimento, malamente coperto da un tappeto. Scavavano un pochino e trovano fuori una roulette, un tappeto verde, molti gettoni: armai che con la intercettazione non avevano proprio niente da fare.

Le diciannove persone, fra cui due donne, erano tutte portate in Questura, assieme al Parcelli, e poi rilasciate. Il titolare della bisca clandestina è stato denunziato come principale responsabile, tutti gli altri per concorso in reato.

◆ Il Rotary Club-Centro si riunisce lunedì alle 20 nella Sala Palace Turin, dove il dott. Nicola Bottinelli parlerà su «L'attuale situazione del commercio al dettaglio negli Usa».

Chiuso un bar a Moncalieri

Su ordine del Questore, è stato chiuso per sette giorni il bar Italia, in piazza Vittorio n. 6, a Borgo Aia di Moncalieri. Proprietario ne è Bartolomeo Manzacca. Nel locale era un apparecchio da gioco vietato.

Tranviere depredato da quattro banditi mentre rincasa

Tramortisce due dei rapinatori ma viene sopraffatto dagli altri

«Erano piccoli, mi arrivavano solo al manto. Li ho afferrati per il bavaro, li ho scaraventati uno contro l'altro: sono crollati a terra, intontiti» - Un complice interviene, puntando forse una pistola: il bigliettario è costretto a cedere l'incasso della giornata, 176 mila lire - Prima di fuggire, un pugno in faccia: la vittima deve andare all'ospedale

Non si sono certamente trovati davanti ad una vittima docile i quattro rapinatori che questa notte hanno derubato e picchiato Gavino Soria, bigliettario dell'Atm, di 35 anni abitante con la moglie in via Oropa 78. Il tranviere si ha raccontato questa mattina la brutta avventura di cui è stato protagonista, mentre attendeva all'ospedale Maria Adelaide l'esito dell'esame radiografico a cui è stato sottoposto per accertare una sospetta frattura del setto nasale.

«Ho lasciato il deposito pochi minuti dopo l'una — ha detto il giovane — e a piedi per corso Belgio me ne stavo andando a casa. Nevicava forte, imbacuccato nel cappotto, mi godevo lo spettacolo. Quando ho sentito arrivare una automobile alle mie spalle mi sono accostato al muro per non lasciarmi infangare.

«Era una 1100 bianca. Ho visto che si fermava accanto al marciapiede qualche metro più avanti e mi sono insospettito. Due ragazzotti sono scesi dalla parte anteriore e mi sono venuti incontro. Erano tutti e due molto piccoli. Dal «tappi», come si dice. Uno aveva un giubbotto di pelle nera ed un cappello abbassato sulla fronte, l'altro un impermeabile di quelli corti, corti. Ho capito le loro intenzioni e quando mi hanno sbarrato la strada chiedendomi i soldi sono scattato. Li ho afferrati per il bavaro e li ho sbattuti uno contro l'altro.

Il Soria è un giovane ben

Il tranviere Gavino Soria è giovane ed atletico

piantato, alto e robusto. I due rapinatori sono crollati al suolo con un gemito. Dall'auto è però sceso un terzo individuo. «Questi era un po' più alto, con una giacca spigata e i capelli ricciuti. Mi ha avvicinato tendendo una mano in tasca. Non gliel'ho potuta dare: vero avere una pistola. "Non fare il cretino, se ti muovi ti sparo" mi ha detto».

Dalla macchina il quarto della banda dava gli ordini. Uno dei tre che erano caduti si rialzò, tentò il tranviere, l'altro lo ha perquisito, mentre il terzo puntava la pistola. Gli hanno strappato i bottoni del cappotto, lo hanno frugato in tutte le tasche. Dalla borsa hanno preso pochi biglietti da mille, dalle tasche 176 mila lire.

Gettato il bottino in macchina uno dei banditi ha sferrato un tremendo pugno al viso del tranviere. Poi tutti sono saltati in macchina dileguandosi verso la periferia.

Questa mattina il coraggioso tranviere è stato convocato in questura. Si spera che sfogliando gli album dei pregiudicati riesca a identificare qualcuno dei suoi quattro aggressori.

Una morte misteriosa

La procura della Repubblica ha ordinato l'autopsia per accertare le cause della morte dell'operaio Felice Bosco di 64 anni abitante in via Voli 2. L'uomo è giunto cadavere alle 3 di questa notte all'ospedale Molinette, accompagnato da Vittorio Lombardi di 33 anni presso cui abitava.

Il Lombardi le ha trovato debordante quando questa notte è rincasato. «Si lamentava per dolori alcuni allo stomaco — ha raccontato il Lombardi — e gli ho preparato una camomilla e una borsa di acqua calda. Poi, visto che peggiorava, ho chiamato un'ambulanza». Purtroppo quando il Bosco è giunto in ospedale era ormai spirato. Anche il commissariato Mirafiori si interessa al caso.

Cinematografi chiusi domani e domenica

Se non vi saranno novità all'ultima ora, i lavoratori dipendenti dalle sale cinematografiche si asterranno dal lavoro domani e dopodomani pressimi. La manifestazione, decisa nei giorni scorsi in seguito al mancato rinnovo del contratto nazionale della categoria, è stata confermata dalle organizzazioni sindacali aderenti alla Cisl, alla Cgil e alla Uil. Il tentativo di riprendere la trattativa in sede nazionale è fallito per l'intransigenza dei gestori di sale.

Gli spettacoli rotoranno sospesi in gran parte dei cinematografi, dato che alle sciopero sono interessate tutte le categorie, dagli operatori alle «mascherine», dai manutentori agli addetti al controllo dei biglietti e alla vigilanza. I dipendenti dei cinematografi terranno oi riuniranno in assemblea domattina alla Camera del Lavoro.

Sbandando sull'asfalto avevano urtato una palina spartitraffico

Si gettano dall'auto appena in tempo e le fiamme divorano la macchina

L'impressionante episodio davanti a centinaia di persone in corso Giulio Cesare - La vettura era azionata da impianto a gas - I vigili del fuoco riescono ad impedire che scoppi il serbatoio

Nell'urto contro la colonnina spartitraffico l'auto si è incendiata (Foto Gissi)

Due automobilisti hanno corso il rischio di morire bruciati nella macchina incendiata per un incidente. E' accaduto verso le dieci e mezzo in corso Giulio Cesare angolo via Lauro Rossi. Una Alfa Romeo «1900» diretta verso il centro ad un tratto sbandava, forse perchè l'asfalto era sdrucciolevole a causa della pioggia, e finiva contro le palina spartitraffico.

Nell'urto si rompeva l'impianto a gas della macchina e subito si levavano fiamme che l'avvolgevano tutta. Centinaia di persone assistevano all'incidente. Alcuni, nonostante il pericolo a cui andavano incontro, accorrevano per aiutare gli occupanti dell'auto ad uscire. Il fuoco era divampato con tanta rapidità che già gli avventurati, lambiti dalle fiamme, avevano riportato ustioni alla faccia ed alle mani.

Il guidatore — Francesco Rosolino, di 33 anni, abitante in via Santhià 37 — ed il suo compagno — Francesco Vespasiano-Cortese, 38 anni, abitante a Moncalieri in via Baal 10 erano accompagnati all'Astanteria Martini. Il primo è guaribile in 20 giorni, l'altro in 15.

Mentre i due infortunati erano portati all'ospedale accorrevano sul luogo dell'incidente i vigili del fuoco chiamati da un passante. L'auto in fiamme era incendata di spuma, ma occorreva tempo prima che le fiamme si estinguessero ed intanto v'era il grave pericolo che il serbatoio del gas surriscaldato esplodesse: gli effetti dello scoppio sarebbero stati disastrosi.

Per evitare che in questa eventualità della persone potessero essere ferite, veniva fatta allontanare di un centinaio di metri la folla che assisteva all'operazione dei vigili. Alla fine il pericolo poteva essere scongiurato. La macchina, semidistrutta, era poi rimorchiata in una vicina autorimessa ed il traffico poteva riprendere regolarmente.

Nella notte due «colpi» di svaligiatori acrobati

In corso Tortona: **dal tetto raggiungono una finestra della retrobottega e svuotano un negozio di elettrodomestici - *In corso Sempione:* da un'impalcatura balzano su un balcone del 7° piano e rubano in un alloggio**

Ladri acrobati hanno svaligiato, questa notte, un negozio di elettrodomestici in corso Tortona 33 e rubato in un alloggio al settimo piano di corso Sempione 178. Il primo «colpo» ha fruttato ai malviventi un bottino del valore di altre due milioni di lire.

Il negozio appartiene ai coniugi Alfredo e Teresa Aristi, che abitano in via Sisco 4. I coniugi hanno alle loro dipendenze la commessa Maria Grazia Dell'Oste. E' stata la ragazza che ha scoperto il furto stamane alle 7,30 quando è andata ad aprire il negozio. Ha compreso che c'erano stati i ladri non appena ha infilato la chiave nella serratura della porta della retrobottega: la porta era spalancata. Ne ha avuto conferma entrando: tutto il locale era sottosopra e mancava una gran quantità di merce: televisori, apparecchi radio, incisadischi, giradischi.

La Dell'Oste ha telefonato subito ai proprietari e questi, dopo essersi recati nel negozio, hanno chiamato la polizia. Si è constatato che i ladri erano entrati nel cortile, erano saliti su un tetto e di qui avevano raggiunto una finestrella della retrobottega. Spaccato il vetro si erano calati nell'interno del locale e, raccolto il bottino, erano usciti dalla porta. Per trasportare la refurtiva devono certamente avere adoperato un camioncino.

★ Del secondo furto è stata vittima il signor Pasquale Venantiano. I ladri si sono arrampicati sull'impalcatura di un adiacente cantiere edile, poi con un salto acrobatico sono balzati sul balcone dell'alloggio per nulla impaurriti della rischiosa manovra compiuta all'altezza del settimo piano. Hanno infine forzato la portafinestra e si sono infilati nella casa. Hanno portato via denari e preziosi del valore complessivo di 300 mila lire.

★ Mentre i giovani Edmondo Colognese e Antonio Cassola — entrambi del furto nell'arredoteria di corso Regina Margherita 24 — continuano ad essere interrogati negli uffici della questura, agenti della «Mobile» danno la caccia al trentenne Ferdinando Guida che si presume loro complice. Egli, infatti, dopo avere depositato in un bar della collina un pacco contenente preziosi che fanno parte del bottino di sei milioni preso nella gioielleria, è sparito senza lasciare traccia.

Arrestate 28 persone

★ La «Mobile» ha posto intensificato i pattugliamenti notturni. Questa notte le varie squadre motorizzate hanno fermato una cinquantina di persone controllandone le generalità. Fra costoro v'è un certo Demetrio Latella da Reggio Calabria perseguito da 4 mandati di cattura. Un altro — Pier Francesco Gallina, di 26 anni, abitante a Gassino — è stato scovato in un alberghetto alle porte di Settimo. Aveva una pistola calibro 9 con proiettile in canna. Nella sua abitazione gli agenti hanno scoperto oggetti rubati.

PROCHET
SALDI PORCELLANE
PROCHET
SALDI CRISTALLERIE
PROCHET
SALDI CASALINGHI
PROCHET
VIA P. MICCA 6 - TORINO

RELANCA
LA FAMOSA POLTRONA
Salotti Divani Poltrone trasformabili a letto
BERGALLO ARESE
CASA del SOFA'
CORSO CASALE, 88 VIA DI NANNI, 1

ZENITH
CHICAGO U.S.A.
presenta: la nuova radio
TRANSOCEANIC MOD. 3000-I
9 gamme d'onda M.F.
dotata di perfezionamenti più apprezzati nel mondo. Per il lancio in Italia di questo meraviglioso apparecchio, durante il mese di marzo 1964, viene praticato un prezzo speciale di L. 169.000
garanzia 2 anni.

Unico importatore rivenditore autorizzato per il Piemonte
G. CARMINE - Via Mazzini 23 - Tel. 519.203 - TORINO

Storie del divismo

Profezie su Liz

Nell'apprendere che sua moglie Liz Taylor era finalmente libera di sposare Richard Burton, Eddie Fisher avrebbe detto, con tali sfrenati di gioia:

— Adesso è su Burton che si abbatteranno i temporali.

La frase è stata riferita alla ex-moglie di Burton che avrebbe detto:

— Chi non è sicuro. Burton è un uomo difficile da maneggiare. Se ci saranno dei temporali, Liz avrà la sua parte.

Saggezza 1963

Catherine Deneuve lascia per un po' suo marito Vadim che resta malissimo e poi ritorna, restituendogli automaticamente il piacere di vivere. Egli così parla con un amico: «Lei non mi ha detto niente, rientrando. Un muro di silenzio. Io non le ho domandato nulla. Io non le domanderò nulla perché non voglio saper niente, mi basta che lei sia lì, tra il nostro bambino e me. Che cosa ha fatto? Forse aveva voglia di fare un viaggio senza di me, non sorridete, ciò succede. Forse aveva voglia di raggiungere un compagno (*copain*) che non aveva visto da molto tempo? Può anche essere che... io non sono un bambino... Una crisi in una coppia non significa necessariamente la rottura. E poi, aspetta, tutto è talmente diverso nell'ambiente cinematografico in cui noi viviamo. Le altre donne non incontrano quotidianamente dei seduttori professionisti, giovani primi amori belli come Dei. Esse hanno meno tentazioni. Esse non sono obbligate a trascorrere delle ore tra le loro braccia a baciarli, e un bacio di cinematografo, come nella vita, è sempre un bacio... ». Bravo, Vadim!

A ognuno il suo

Un giornalista domanda a Jane Fonda:

— Vi piace che abbiano fatto di voi un simbolo sessuale?

Risposta:

— Mi diverte. E' curioso essere un simbolo (lei pronuncia *cimbolo*) sessuale. Ma non posso immaginare che si riferisca a me, al mio corpo. Tuttavia, ciò non m'imbarazza. Non amo, invece, i giornalisti che fanno dei paragoni. Io ammiro Brigitte Bardot, ma perché paragonarmi a lei? E' ridicolo. Hanno anche scritto che io rassomiglio a Ingrid Bergman. Io sono «io». Io non sono come le altre. Per diventare al «*timbolo*» sessuale, io credo che debba questo titolo alla mia parte in «*La via calda*», film nel quale incarnavo una prostituta simpatica. Io camminavo, perché sono snella, io una certa maniera ondulante, animale. Hanno subito dichiarato che io avevo il *posteriore* di Marilyn! Ciò è ridicolo! Io ho il mio *posteriore*, mio di me, no?

Ma sì, a ognuno il suo.

Mastroianni anti-B.B.

«Ah, no... vi ne prego — je vous en prie — per carità! Non parlatemi della vostra B.B. — ha dichiarato Mastroianni a un giornalista francese — Che non mi domandino più di fare delle dichiarazioni su Brigitte Bardot. Io non ho avuto con lei che un contatto "strettamente professionale" e nessun giornalista è riuscito a farle dire me un suo nuovo "fidanzato" come è successo ai suoi precedenti compagni... Io detesto tutto questo meccanismo pubblicitario che accompagna automaticamente la persona della signora Brigitte Bardot, e di cui si finisce sempre di essere vittima, del meccanismo non di B.B.»

Autografi-lampo

Talvolta, i divi rischiano di prendersi il cosiddetto «crampo degli scrittori» a forza di firmare autografi. Juliette Gréco e Jacqueline François hanno aggirato elegantemente l'ostacolo con una novità: esse appoggiano le proprie labbra sulle loro fotografie, lasciando così il rossetto l'impronta d'un bacio.

De solitudine

Francesca Hardy avendo detto: «Io non sono mai sola quando sono con me», si è sentita rispondere: «È allora resterai!».

Dal massacrarsi, in amore

Questa è cronaca antica ma degna di ricordo come un bel capitolo del «massacrarsi in amore». Risale addirittura all'epoca (cinematografica) in cui Jacques Charrier era marito di Brigitte Bardot. «Una sera essi avevano litigato assai violentemente. All'improvviso Brigitte disse: — Sono stufa, bisogna che io parta. *Vado a camminare sola nella notte.* — E partì. Jacques rimase solo, affranto, presso il telefono. Ogni tanto Brigitte lo chiamava. E lui supplicava: — Ma dove sei? Ritorna! — No, mai, rispondeva lei. E chiudeva. Dopo parecchie ore, il povero Jacques, al parossismo dell'esaurimento nervoso e della disperazione, va pure lui a *camminare sola nella notte*. Un'ora dopo, Brigitte rientrava. Quando rientrò pure Jacques, morto di stanchezza e coi nervi esauriti, Brigitte dormiva tranquillamente nel suo letto. Accanto a lei, nel posto di lui, c'era una lunga lettera d'amore di quattro pagine» (*Paris-presse*)

Alla società a pianterreno

L'ora intensi romani non sfugge, come tutti quanti, al fascino del cinematografo. Non già per andarlo a vedere, ma per figurare sullo schermo. Luchino Visconti possiede un elenco eccezionale di «personalità» disponibili (ottobre 1962): quindici principesse e principi, sette contesse e conti, ventotto baronesse e baroni che, a differenza di Soraya, non aspirano a ruoli di primo piano, ma si accontentano di apparire come figuranti. Alla società a pianterreno.

Dietro la scena d'amore

«Le vedette che non considerano le loro scene d'amore come un lavoro, ricorrono a certi metodi per mettersi a posto. I profumi giuocano un ruolo capitale... una specie di afrodisiaco momentaneo... Natalia Wood afferma: — Io non credo che potrei recitare una scena d'amore alle undici del mattino, se non portassi un certo profumo. — Nel suo caso questo profumo si chiama "giungla gardenia", è anche quello preferito di Liz Taylor. Marilyn Monroe impiegava sempre un grosso flacone di *Chanel n. 5*... Quanto ad Audrey Hepburn, quando le domandarono come si preparava a una scena d'amore, rispose: — Ebbene, io mi lavo i denti... — Molte vedette hanno bisogno di udire della musica per entrare in ambiente di amore. Va citata anche il tema amoroso di "Romeo e Giulietta" di Tchaikowsky e il "Capriccio italiano", e ancora certe canzoni tenere di Frank Sinatra» (*Ciné-télé-revue*).

Antonio Antonucci

Uno dei quadri attribuiti a Rubens

«I Predoni», per tre volte in quindici anni riconosciuta opera del Rubens da L. Burckhardt

Trentaquattro dipinti d'una collezione americana esposti a Milano

Alla ricerca della verità in una mostra d'arte antica

Capolavori e non, repliche o copie? - L'estro di un'appassionata collezionista - La sfida del «Cristo morto» attribuito al Mantegna - Un salutare invito alla chiarezza

Nostro servizio particolare

Milano, venerdì sera.

Si è aperta ieri a Milano, con la vernice riservata alla stampa, una *Mostra d'arte europea (34 opere dal secolo XV al secolo XIX)* che l'Ente manifestazioni milanesi ha allestito a Palazzo Reale, attingendo ad una collezione americana: la raccolta della contessa Nadia De Navarro che ha sede a Glen Head. Essa non può dirsi uno di quei complessi artistici famosi in tutto il mondo: la sua formazione s'è anzi compiuta essenzialmente in questo dopoguerra, intorno a pochi quadri di famiglia.

La raccolta comprende attualmente oltre 150 opere. Lo apprendiamo nel corso del breve colloquio che la signora gentilmente ci concede in Palazzo Reale, qualche ora dopo il suo arrivo a Milano. Poche frasi nella conversazione, cui partecipano anche il presidente dr. Mattioli e Mr. Noel, un italo-americano al corrente d'ogni vicenda della sua raccolta, bastano però a far comprendere come la contessa si lasci alla fine guidare soltanto da un suo altro appassionato.

Ama anche il moderno, ma gli occhi le brillano quando parla dei suoi dipinti antichi. Sei li acquistò (la spesa non vuol dirla) tutti insieme a Caracas dov'erano nella collezione di Jacob Heinz: Botticelli, Raffaello, Mantegna, Leonardo (o aiuti), El Greco, Gentile da Fabriano. Tutti grandi nomi, verso i quali ci è sempre sembrato convenga quella reverente prudenza ch'è viceversa rara nei referti di certi docenti e studiosi che con estrema e disinvolta confidenza li citano alle stelle pure: Giovanni Bellini, Tiziano, Tintoretto, Rubens, Holbein e Frans Hals, J. Van Huysum, E. Bernard, ed anche in quest'occasione non tutti con motivi persuasivi.

In realtà, come sotto le armi «anzianità fa grado», troppo spesso si crede in questo campo che due esposizioni o qualche pubblicazione costituiscano sufficienti prove di autenticità.

Ha quindi avuto ragione il presidente dr. Montagna che nel catalogo — le cui schede son state redatte con scrupolosa documentazione da Raffaele De Grada — ha voluto ricordare come l'Ente «non, con questa mostra, di promuovere una di quelle infinite occasioni di incontro e di discussione, in virtù delle quali la storia dell'arte ha potuto spesso acquisire capolavori, così come spesso, per altro, ha potuto rinnegare ed escludere dalle proprie pagine tesori speciosi, ed arbitrariamente annoverati al rivale di tant'altri autentici».

Se dev'essere questa un'occasione «per far luogo, in un senso o nell'altro, alla verità», v'è dunque da aspettarsi che intorno alla mostra qualche parola di responsabile chiarificazione possa venir detta, anche se più di una delle possibili nuove ipotesi potrà sembrare paradossale: non più di quanto, tuttavia, rivelino un facile ottimismo quanti, senza temi di scandalo, sembrano sempre disponibili alle più sonanti attribuzioni.

Si potrà — o dovrà — dire allora secondo il nostro convincimento come nel tondo botticelliano sia tuttavia cosa bella il volto della Madonna da testimoniarne l'autografia, mentre l'attribuzione *Madonna con Bambina*, più che a Leonardo e aiuto, potrà far pensare ad un lombardo leonardesco. Ma perché dare poi come replica di Tiziano quella *Madonna del coniglio*, di tanto peggiorativa, rispetto all'originale del Louvre? Tra le opere più belle di questa mostra e dell'artista, porremmo viceversa la *Venere dormiente* di G. A. Pellegrini. D'impianto dalliano, ma tremendamente guasta, appare la *Sacra conversazione all'aperto* dai vanti modi d'un Bonifacio de' Pitati (o d'altro a lui vicino). Quanto ai *Predoni*, certo Rubens ne dipinse, ma mai, diremmo, di così grotteschi; e tuttavia L. Burckhardt per tre volte, senza esitare, li diede al grande Pier Paolo. Troppo maldestro Watteau, ci sembra anche l'autore del *Mendicato*. Assai gustoso è in complesso la piccola mostra di E. Bernard a volte anticipatore, a volte fine divulgatore, d'uno spirito che da Cézanne mosse verso il simbolismo.

Il mantegnesco Cristo morto, per molti, a Milano, sarà negà infine come una specie di sfida, anche se non intenzionale: il fatto è che di fronte alla drammatica pacatezza del *Cristo in scurto* di Brera, le forzature che gravano questa versione potrebbero spingere a cercare magari in un non grande ferrarese l'esito di una appassionante suggestione.

Angelo Dragone

Signora in piedi, ritratto attribuito a Frans Hals

Affannosa ricerca d'un uomo di mezza età chiamato «Abbes»

Forse è un algerino l'uomo che ha ucciso il «medico dei poveri» di Parigi e sua figlia

L'individuo, dedito alla questua, sarebbe stato visto spesso nel quartiere in cui abitava il dentista Louis Jarty - Vi comparve anche mercoledì, giorno in cui è stato commesso l'orrendo duplice delitto - Da allora si è reso irreperibile

Dal nostro corrispondente

Parigi, venerdì sera.

La «Goutte d'or», il sobborgo parigino a sud-est della città in cui abitano molti nordafricani, è setacciata da trentasei ore alla ricerca di un misterioso uomo di mezza età, alto e con i baffi, conosciuto sotto il nome di «Abbes»: sarebbe lui, secondo quanto la polizia ritiene di aver potuto accertare, l'assassino del dottor Louis Jarty e di sua figlia Françoise. Il duplice crimine è avvenuto ad un'ora non precisata, verso il tardo pomeriggio di mercoledì scorso, ed è stato scoperto ieri mattina dalla moglie del dott. Jarty, tornata dopo qualche giorno di vacanza in una località della provincia.

Il dott. Jarty, come abbiamo già riferito stamane, era molto noto nel sobborgo di Boulogne-sur-Seine in cui viveva insieme alla moglie e alla figlia. Era povero, sebbene lavorasse molto e non gli mancassero davvero i clienti: ma aveva l'abitudine di non farsi pagare da chi non aveva denaro, e per questo in tutto il sobborgo era conosciuto come il «medico dei poveri». Aveva settantacinque anni, e nonostante l'età avanzata girava ancora in bicicletta, infaticabile. La figlia, Françoise, sedicenne, era anche essa molto nota nella zona. Era simpatica, allegra e frequentava con ottimo profitto le scuole medie di Boulogne-sur-Seine. La famiglia, abbiamo detto, viveva in una dignitosa povertà: non aveva nessuna donna di servizio, e nemmeno il televisore. Trascorreva le sue ore in un piccolo villaggio della Francia centrale, non riceveva visite di amici.

La moglie del medico, Raymonde, ha cinquantanove anni e si sposò con Louis Jarty nel 1938. Il medico aveva fatto fino all'età di trent'anni il professore di filosofia ad Aix-en-Provence, dopo di che aveva cominciato gli studi di medicina, che aveva diventare per lui un autentico apostolato. A quel tempo la signora Raymonde era maestra di scuola; dopo il matrimonio aveva anch'essa intrapreso lo studio della medicina e qualche anno fa si era abilitata alla professione di dentista, che esercita in casa sua da un paio d'anni. E' una donna coraggiosa e molto attiva: sebbene il lavoro la occupasse duramente, ha sempre trovato anche il tempo per accudire all'anziano marito e alla figlia, e per badare alle faccende domestiche.

Mercoledì sera Françoise era uscita per andare a comperare il latte alle 19,15, poi era rincasata subito. Da allora nessuno l'ha più rivista. Ma d'altra parte padre e figlia non erano ancora a letto quando il ha sorpresi l'assassino, perché gli scuri della finestra erano aperti, mentre solitamente quando andava a dormire il medico li chiudeva. La tragedia è stata scoperta, abbiamo detto, dalla signora Jarty. La scena che le è caduta sotto lo sguardo atterrito era spaventosa. Suo marito e Françoise erano supini sul letto matrimoniale; lui era in vestaglia, le mani e i piedi legati con una cordicella, un rivolo di sangue rappreso gli usciva dalla tempia destra e aveva inondato il cuscino. La ragazza era senza vestiti, due ferite al petto, le mani legate dietro la schiena con la cintura della vestaglia, e i piedi avvinti alle sbarre del letto.

Il commissario di Boulogne-sur-Seine e una decina di ispettori indagano da ieri e aspettano i risultati definitivi dell'autopsia per conoscere l'ora esatta della strage. Secondo le prime ipotesi, il criminale si è introdotto in casa senza farsi vedere, e vi si è nascosto dopo essersi fatto visitare. Il medico non accompagnava mai i clienti alla porta, e lasciava sempre aperto il cancello della villetta in cui abitava e aveva lo studio.

La ricostruzione del delitto per ora più attendibile è questa. Sorpresa dal criminale mentre Françoise era uscita per comperare il latte, il medico si difese con molta energia, come dimostrano i suoi abiti in disordine, ma ebbe in peggio trovandosi probabilmente di fronte ad un uomo molto più giovane e più forte. Quindi gli legò i piedi e le mani con uno spago, gli ficcò un cacciagnano in bocca affinché non potesse gridare e lo gettò sul letto.

Poco dopo arrivò Françoise col latte e altre cose. Il criminale si scagliò contro di lei, la tramortì con un paio di violentissimi schiaffi e la imbavagliò. Poi la uccise. La polizia infatti ha trovato gli abiti per terra ai piedi del letto intatti, per niente sgualciti. Non è del tutto escluso che la ragazzina sia stata costretta a svestirsi sotto la minaccia della rivoltella. Quando Françoise fu completamente nuda, il criminale le legò le mani dietro la schiena con la cintura d'una vestaglia, le legò i piedi alle gambe del letto e la uccise. Poi le puntò la rivoltella al petto e sparò due volte. Un altro colpo alla tempia uccise infine il vecchio medico.

L'assassino non ha rubato nulla. Il portafogli del dott. Jarty è rimasto intatto, il denaro che si trovava in un cassetto della sua scrivania non è stato toccato. Può quindi darsi che lo sconosciuto, entrato per rubare, sia stato spaventato dall'idea di essere denunciato dal medico che lo aveva sorpreso e dalla figlia sopraggiunta mentre egli stava lottando con il vecchio, e li abbia quindi soppressi, fuggendo infine a precipizio, senza toccare nulla. Il rumore dell'intenso traffico a quell'ora avrebbe coperto quello delle rivoltellate e il criminale ha potuto infine uscire dal villino senza che nessuno lo notasse.

Interrogando i vicini dei Jarty gli agenti hanno accertato che il giorno del delitto era stato visto nel quartiere il misterioso algerino di nome «Abbes». Il nordafricano passava periodicamente nella zona chiedendo denaro. Lo aveva fatto anche mercoledì. Alla caccia di «Abbes» la polizia ha compiuto una vasta battuta alla «Goutte d'or» ma finora senza frutti.

Loris Mannucci

La studentessa Françoise e il padre, dott. Louis Jarty, assassinati (Telefoto)

Come ha trascorso le ultime ore il suicida di Venasca?

Vercuolo, venerdì sera.

Il tragico suicidio di Giuseppe Rosalo, il ventinovenne costruttore edile di Vercuolo, che nella notte fra mercoledì e giovedì si è tolta la vita annegando nelle acque di un canale di alimentazione della centrale idroelettrica di Venasca, in valle Varaita, è oggetto delle indagini dei carabinieri, che intendono accertare come e dove il poveretto abbia trascorso la notte di martedì e la giornata di mercoledì (l'autopsia ha accertato che il decesso risale alla notte fra mercoledì e giovedì).

Com'è noto il Rosalo, che era padre di una bimba di soli tre mesi, Luisa, nel pomeriggio di martedì scorso aveva lasciato la moglie, Maria Arrò, di 30 anni, dicendole che doveva andare con l'auto in un cantiere per accompagnare a casa due operai. Da quel momento nessuno lo aveva più visto. Mercoledì sera, nei pressi di Brossasco, alcuni contadini scorgevano l'utilitaria abbandonata dell'impresario edile. Sul sedile anteriore dell'auto c'era un biglietto in cui, con poche parole, il giovane imprenditore manifestava chiaramente il suo proposito suicida. Ieri mattina il suo cadavere galleggiava nelle acque gelide e impetuose del canale della centrale Enel, trattenuto dalle griglie di protezione della chiusa.

Giuseppe Rosalo era conosciuto e stimato in tutta Vercuolo. La sua abilità gli aveva consentito di accantonare dai risparmi che dopo il matrimonio gli erano serviti per acquistare un negozio di generi alimentari ma gli affari non andarono bene ed egli fu costretto a contrarre dei debiti. Non si trattava di molto, forse trecento o quattrocento mila lire, ma a lui la cifra doveva sembrare enorme. Anche la nuova attività di impresario edile non gli fruttava molto. Era un uomo di vecchio stampo, che risparmiava lira su lira. Chi lo aveva avvicinato negli ultimi mesi lo aveva visto sfiduciato, scosso, demoralizzato. I sintomi più evidenti dell'esaurimento nervoso.

Resta da accertare come il poveretto abbia trascorso le ultime ore della sua vita. Nessuno lo ha più visto dal pomeriggio di martedì. L'ultimo a salutarlo è stata sua moglie, che ora stringe a sé disperatamente la piccola Luisa.

OROSCOPO DI DOMANI

Fenomeni astrali e previsioni generiche: Luna in Sagittario, sestile a Saturno, trigono a Venere; Marte opposto a Plutone. Rafforzamento di posizioni nei confronti di alcuni amici. Ultima pubblica aumentata. Chiarificazione totale su alcuni punti di contrasto fra voi ed i vostri collaboratori. Premio e ricompensa inaspettati. Tipi: Ariete, Vergine e Sagittario.

Ariete - *Lavoro:* gli astanti sembreranno mossi apposta per farvi deviare dal programma che vi siete imposto. Rinviate e troverete vantaggi non indifferenti. *Vita affettiva:* difficoltà che verranno risolte con l'aiuto di una persona esatta e sincera. *Salute:* starete meglio nel pomeriggio. Una corsa di calcio non è superflua.

Vergine - *Lavoro:* sincerativi della intenzioni della persona con cui avete che fare. Eliminate opportunismi e sopruso, se volete camminare con sicurezza. *Vita affettiva:* commetterete un'imprudenza e per alcune ore starete col fiato sospeso. Serata divertente. *Salute:* reazioni nervose da controllare. La salute non vi darà alcun fastidio.

Sagittario - *Lavoro:* accordo, offerta, proposta che migliorerà l'andamento della situazione. Ancora una spinta e avrete fatto il vostro giuoco. *Vita affettiva:* fatevi breccia nel cuore di una persona interessante. Usate la diplomazia se volete un seguito felice. *Salute:* starete meglio se farete qualche digiuno disintossicante.

Le previsioni per gli altri segni dello zodiaco. Toro: la carta che state giocando è insostituibile; cercate di giocarla bene. Gemelli: state più in guardia con le nuove amicizie. Facile imprudenza che mostrerà in difficoltà ogni questione sentimentale. Cancro: messaggio vantaggioso. Una persona bruna con un segno in fronte potrà darvi la fortuna. Leone: avete bisogno di una spinta e di una raccomandazione speciale, altrimenti il muoversi sarà duro ed i risultati negativi. Bilancia: mettete come una molla e potrete scuotere la fortuna nella ora del mattino. Uno speciale segno di riconoscimento sarà utile per una manovra misteriosa. Scorpione: fatica vana quella di persistere dietro un'idea che già in passato diede risultati pessimi. Affidatevi alla Provvidenza. Capricorno: possibilità di ottenere promesse che verranno mantenute e dalle quali ricaverete molto. Acquario: giornata favorevole per la ripresa di una vecchia relazione. Malintesi chiariti e riparati. Pesci: preoccupazioni finanziarie potranno essere affrontate e risolte, ma non qualche difficoltà. Normalità in campo amoroso.

L. Palamidessi

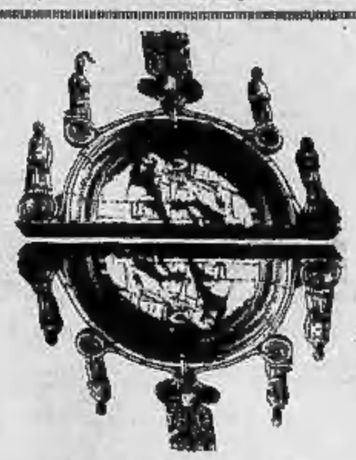

SOCIETA' E COSTUME

Panorama monografico di storia sociale e tecnologica, dalla Grecia antica all'800 italiano, a cura di Mario Attilio Levi con la collaborazione di eminenti specialisti.

NUOVISSIMA COLLANA DI TESTI STORICI, APPASSIONANTI E VIVI COME UNA CRONACA DI OGGI: COME VESTIVANO, MANGIAVANO, PREGAVANO, AMAVANO, LITIGAVANO, COMMERCIAVANO, LAVORAVANO, MORIVANO I NOSTRI ANTENATI?

Dall'esame dei ritrovati archeologici, dalle testimonianze scritte, dalle nuove scoperte, tutto un diverso e vivo modo di intendere la storia, scientifico e spregiudicato, rigoroso e leggibilissimo, si offre in questi nuovi volumi che ridimensionano la "Grande Storia", radicandola nel flusso riscoperto dei piccoli eventi di tutti i giorni, chiariti nelle loro ragioni, nella loro realtà tecnica, affettiva, banale e culturale.

UTET Sono usciti i volumi "Grecia Antica" "Roma Antica". Ciascuno L. 14.000. Il volume "L'Italia nell'800" è d'imminente pubblicazione.

UTET - CORSO RAFFAELLO 28 - TORINO

Prego inviarmi senza impegno, opuscolo illustrativo dell'opera SOCIETÀ E COSTUME

nome .....

indirizzo .....

La moda

Le stoffe plissate ritornano

Come sempre accade, la moda ritorna. Una linea apparentemente dimenticata riappare sulla passerella dei «défilés» e questa sua riapparizione contribuisce ad aumentarne i pregi. Quest'anno la cosa è avvenuta per i tessuti plissati, specialmente a Parigi e a New York. In quest'ultima metropoli grazie specialmente a «Norell» che li ha rilanciati imponendoli all'attenzione del pubblico femminile. Solo alcune settimane or sono giungeva dalla capitale francese la lieta novella, e questa, di rimbalzo, ha trovato una vasta eco oltre Atlantico. Pertanto è ancora difficile dire a chi vada il merito di questo ritorno, se a Parigi oppure a New York. C'è da dire soltanto che a Parigi i plissati hanno avuto più diffusione che a New York in quanto si stanno imponendo con una certa autorità anche negli abiti confezionati in serie. L'impiego del «plissé» non è mai stato nella nuova moda di primavera, infatti può presentarsi con diverso impiego. Per dare un esempio, nell'abito intero, appare nel corpino e non nella gonna e viceversa. Chanel ha dato una nota tutta personale a tale genere di confezioni inserendo gonne plissettate su corpini lisci e di linea semplicissima. Il modello che oggi abbiamo il piacere di presentare alle nostre gentili lettrici è una creazione di Jean Dessès, nome molto noto in Francia, specialmente perchè legato strettamente alle confezioni destinate ai grandi magazzini. La stoffa impiegata è un morbido pettinato di lana color rosa, piuttosto leggera. Privo di collo e con maniche che raggiungono appena il gomito, questo modello è molto giovanile, grazie anche all'indovinata abbottonatura che dà rilievo alla falsa, patticina. Nell'altro modello è visibile una diversa applicazione del «plissé». Il corpino è senza maniche e la doppia fila di bottoni è molto marcata nel gioco di piegoe della gonna.

La salute

Quattro o cinque sigarette

Alla signora Clara F., la quale ci ha domandato se, con i disturbi dai quali è affetta, può esserle concesso di continuare a fumare quattro o cinque sigarette al giorno, rispondiamo: I forti bruciori alla lingua e alla gola di cui lei ci parla possono essere provocati da carenza di vitamina. L'avitaminosi si presenta talvolta con infiammazione della lingua, pertanto il fumo sarebbe controindicato in quanto favorisce l'infiammazione del tessuti. Ci rendiamo perfettamente conto che nelle sue condizioni privarsi anche di questo «piacere» sarebbe molto duro, ma che cosa non si fa per riacquistare la salute? Si consulti con il suo medico e veda di venire a un compromesso, ma soprattutto «voglia guarire» ed abbia fiducia in se stessa. Altrimenti non serve a nulla, semmai peggiora le cose.

Sono pittore

«Desidererei sapere se la mia avversione di stemperare di tanto in tanto i colori nella mano può essere dannosa alla salute».

A questa domanda posta da un nostro lettore rispondiamo affermativamente. Come lei certamente sa, alcuni colori sono confezionati con sostanze che contengono piombo. Ebbene, a lungo andare, una pratica come quella adottata da lei può portare a intossicazioni che hanno effetti deleteri sul sistema nervoso, sul sangue e sulla cute. I sintomi, quando la malattia si sviluppa, sono come quelli del saturnismo.

La bellezza

Un bel seno

«Nessun gioiello, per quanto prezioso, conferisce maggior leggiadria a una donna che un bel seno». Questo antico motto attestizza l'importanza che questa parte del corpo ha nella figura muliebre intesa, sotto un punto di vista estetico. Pittori, scultori e poeti l'hanno celebrato in tutti i tempi, spesso identificandolo con il meraviglioso mistero della maternità. Per gli artisti dell'antica Grecia lo sviluppo dei muscoli pettorali conferiva al corpo umano maggiore bellezza e perciò essi rappresentarono i loro Eroi e i loro Dei dotati di muscoli poderosi; basti pensare al famoso Discobolo di Mirone. Ma dove l'arte ellenica ha certamente raggiunto il suo massimo splendore plastico è stato nel riprodurre l'armonia di linee del corpo femminile. La Venere di Milo può essere un esempio più che convincente. Ancora oggi, a secoli di distanza, questa superba realizzazione del genio umano supera quelli che sono i limiti della materia per divenire la stessa incarnazione della bellezza. E' comprensibile pertanto come ogni donna abbia in genere la massima cura del proprio seno. Tuttavia sbagliano coloro che pensano che soreggerlo con artifici per farlo apparire più seducente non sia dannoso. Madre natura ha dotato la donna di muscoli pettorali perfettamente in grado di sostenere il seno, anche se questo ha la tendenza ad abbassarsi. Questi soltanto vanno tonificare tali muscoli con un appropriato esercizio fisico. Uno degli sport più consigliati per sviluppare armoniosamente il seno è il nuoto, in particolare lo stile a «rana» che impone a colei che lo pratica di muovere ritmicamente le braccia, prima in avanti e poi all'indietro, facendo compiere ad esse un semicerchio. Altre pratiche sportive consigliabili sono la pallacanestro e, in una certa misura il tennis. Ma veniamo alla ginnastica per il seno che ognuna di voi potrà effettuare a casa propria senza perdere troppo tempo. Un ottimo esercizio è quello di portare le braccia diritte in avanti e quindi lateralmente, lentamente. Ritornando poi sulla posizione primitiva. Questo esercizio dovrebbe essere ripetuto non meno di una ventina di volte. Quindi alzate le braccia, lateralmente, lentamente e portatele dietro la testa. Ripetete questo esercizio almeno dieci volte. Ripetete il medesimo esercizio, appoggiandovi in piedi alla parete. Per oggi basta così.

(Copyright della «Chicago Tribune» e di «Stampa Sera»)

ANNUNCI ECONOMICI

Il prezzo di questa rubrica è determinato esclusivamente dalla Direzione commerciale della Stampa (via Roma 80, Torino) per contratti o voglia, e può mutare verosimilmente nel corso corrente mese a L. 2000 la parola. Il ribasso del prezzo è ancora difficile dire a chi vada il merito di questo ribasso, se a Parigi oppure a New York. C'è da dire soltanto che a Parigi i plissati hanno avuto più diffusione che a New York in quanto si stanno imponendo con una certa autorità anche negli abiti confezionati in serie. L'impiego del «plissé» non è mai stato nella nuova moda di primavera, infatti può presentarsi con diverso impiego. Per dare un esempio, nell'abito intero, appare nel corpino e non nella gonna e viceversa. Chanel ha dato una nota tutta personale a tale genere di confezioni inserendo gonne plissettate su corpini lisci e di linea semplicissima. Il modello che oggi abbiamo il piacere di presentare alle nostre gentili lettrici è una creazione di Jean Dessès, nome molto noto in Francia, specialmente perchè legato strettamente alle confezioni destinate ai grandi magazzini. La stoffa impiegata è un morbido pettinato di lana color rosa, piuttosto leggero. Privo di collo e con maniche che raggiungono appena il gomito, questo modello è molto giovanile, grazie anche all'indovinata abbottonatura che dà rilievo alla falsa, patticina. Nell'altro modello è visibile una diversa applicazione del «plissé». Il corpino è senza maniche e la doppia fila di bottoni è molto marcata nel gioco di piegoe della gonna.

Tutti gli avvisi vengono pubblicati su «La Stampa» ed in «Stampa Sera». Non sono ammessi nemmeno che contengano richieste di denaro o francobolli anche solo per la risposta.

Coloro che desiderano rimanere ignoti ai lettori possono utilizzare il nostro servizio numerato aggiungendo al testo dell'avviso la frase: Scrivere «Pubblicità Stampa n. ..... Torino», compilato per cinque parole. In tal caso all'importo dell'intero annuncio dovrà essere aggiunto il costo della cassetta in lire 300 per decade, ed un deposito di lire 500 per il rimborso delle spese di recapito delle corrispondenze a coloro che non possono assegnare di ritiro presso i nostri uffici.

La «Pubblicità Stampa S.p.A.», in base al contratto di concessione di esercizio dei cassellario privato, è considerata a tutti gli effetti unica destinataria della corrispondenza indirizzata alle cassette.

Essa ha quindi il diritto di verificare la lettera e di incassellare soltanto quella strettamente inerente agli annunci, non inoltrando ogni altro tipo di corrispondenza, stampati, circolari o lettere di propaganda.

Tutte le lettere inoltrate alle cassette debbono essere inviate per posta e saranno respinte se insufficientemente affrancate o raccomandate. Non si assume nessuna responsabilità per quanto è eventualmente allegato alla corrispondenza.

Negli annunci matrimoniali è ovviamente la richiesta di fotografia e nel caso è indispensabile riferirsi l'astensione e matrimoniale a dell'inserzionista con le parole: «Sposerebbe o a relazione» o altre simili.

COMMERCIALI L. 180 per parola

A.C.E.A. procederà vendita all'asta cassoni elettrici manifestare interessamento per acquisto mezzo raccomandata indirizzata Acea, piazzale Ostiense 2, Roma entro 27 marzo 1964. Ulteriori informazioni presso servizio commerciale stesso indirizzo.
ACQUISTO contanti tornio automatico [illegible] altezza punte 250. Telefonare 774-984. A24517
AFFERRINE in [illegible] 3.80, 4,50, catamarano, cabinato, vendo blocco 6.000.000. Molaschi, Caresana (Vercelli). A19223
CARPENTERIA metallica vendo vasta attrezzatura, ottima occasione. Telefonare 293-897. A25408
CARRELLI elevatori Dot Mojamezzanica Clark Towmotor occasioni. Feltre 11, Milano, Telefono 230-207.
CAVI elettrici Pirelli, Incet; via Belbo 21, tel. 885-531, Italcavi.
COMPRESSORI aria ogni tipo, nuovi, occasioni, permuta, rateazioni. Siltor, via Nizza 32, tel. 683-676.
ELETTROMECCANICA Piossasco fabbrica trasformatori a bassa perdite, consegne sollecite. Telefon. 393-372 Torino. O365
LIQUIDANSI macchine lavorazione legno nuove e occasioni. Sest, Giacosa 2, telefono 882-914.
OCCASIONE vendo trapano saldatrice troncatrice garagnone. Tel. 299-358
PLASTIFICAZIONE e sabbiatura metalli impianto elettronico assume lavoro. Plastomarsilli, Isiet, 240-485.
PRIVATO cerca carico ritorno Torino-Milano con furgone 10 quintali. Telefonare 723-790. A24829
TORNI d'occasione 200 x 1800 - 230 x 1500 revisionati lunghe rateazioni. Rosan e C., Grugliasco, telefono 785-222. O3
VENDESI bascula ferro cinta nuova rimorchiatto, carretto trasporti interni. Telefonare 70-298. A24398
VENDESI legname costruzione usato. Telefonare 796-145. A24767
VENDO mille lamiarini due fondi. Telefonare 781-471. A25197

ARTIGIANATO L. 160 per parola

CAMICIAIA cerca lavoro domiciliare. Telefonare 539-387. A24141
DECORAZIONI eccezionale eseguiamo pochissima spesa, incredibile. Telefonare 543-471. A22311
DECORAZIONI cerco e tempera 9000; [illegible] 15.000. Tel. 529-335, 527-414. [illegible]
FALEGNAME eseguo e ripara mobili. Telefonare 472-139.
INFERMIERA delle diplomate uomini specializzati per lavori in genere. Telefonare 756-831. A25684
MURATORI per lavori in genere, orari minimi, garanzia. Telefonare 766-831. A25617
OMBRELLI con 500 per sostituzioni mezzo giornata. Scrivere: «Pubblicità Stampa 9284 — Torino».
RIMODERNAMENTI alloggi pavimenti rivestimenti lucidature murature raschiature decorazioni. Tel. 330-673.

SOC. CAPITALI CESSIONI RILIEVI AZ. L. 180 p.p.

A.A.A. AUTOSOVVENZIONI immediate fino a 10 volte il valore dell'autoveicolo anche se ipotecato. Rimborso fino a 18 mesi senza aumento spese generali. Pincolini, corso Francia 15 (piazza Statuto), telefoni 760-203, 779-826.
A.A. CERCO prestito 3 milioni interessi 10% operazione di tutto riposo garanzia illimitata. Scrivere: «Pubblicità Stampa 4624 — Torino».
A. GENOVA centro cedesi caffè, latteria, vini. Forti utili controllabili. Richiesta 4.750.000. Scrivere Casella Pubblimar 204, Genova. 21439
A. PRESTITI immediati a dipendenti grandi aziende. Finotex, corso Francia 15 (piazza Statuto), tel. 760-203 779-826. C330
ACCONCIATURE cedo pronte lavoro regione salute. Telef. 70-362.
ACQUISTEREI pensioncina otto dieci camere se vera occasione. Telefonare 733-948. A26804
AFFARONE causa matrimonio cedesi pettinatrice lavoro sicuro garantito. Telefonare 538-567 A24733
AFFARONE privato vendo latteria ll. 100 reale abitabile attrezzatissima. 2.700.000. Telefonare 752-834.
ALBERGO Ligure Sardegna Gallura posizione stupenda vendesi calecocia attualmente 60 letti altri 40 1965 splendida privata ristorante panoramico 120 posti sociali affitto aumento serio competente. Scrivere: «Pubblicità Stampa 9375 — Torino».
AUTORIMESSA in costruzione, altre semiavviate cedonsi convenientemente. Telefonare 324-150. A24267
AUTORIMESSA ristorante sviluppo, 250 auto 50 moto, salone unico. Alto reddito garantito. Cedesi 14 milioni. Studio Bergaglio, tel. 40-220.
AVVIATISSIMA edicola cartoleria con ricevitoria primissima nazionale ed estera cede 35.000.000 eventuale permuta immobiliare. Scrivere: «Pubblicità Stampa 9463 — Torino».
AUTORIMESSA 130 auto saloni unico, ovvista, cedo. Telef. 70-298.
AVVIATA azienda industriale cede propria unica impianto licenza ministeriale contratti lavoro offre possibilità acquisto quota azionaria carica sociale consulenza remunerata. Scrivere a Pubblicità Stampa 9423 — Torino».
AVVIATISSIMO capitale reali garanzie assoluti reali per ampliamento e abbigliamento cedesi. Telef. 651-187.
AVVIATISSIMO confezione signora centro ottima clientela cedo. Telefonare ore pasti 693-397. A24445
AVVIATO parrucchiere signora fisso cedo. Scrivere «Pubblicità Stampa 9513 — Torino». A25328
BAR angolare alloggio 40.000 giornaliere vero occasione cedesi. Telefonare 736-891. A24434
BELLA fabbrica cede per sopraggiunti conflitti con sede bella. Tel. 390-660.
CAFFE' torrefazione superautomatici espandevoli alleggerire pesabilità sudore; buon incasso, garagni P. Nuova vedo. Telefonare 60-341.
CAUSA maternità urge trasferire drogheria via Fabrizi, 2.000.000, buon incasso, dilazionando. Tel. 753-362.
CAUSA salute cedo 90% avviatissima piccola azienda autoservizi Torino-Milano. Scrivere: «Pubblicità Stampa 4577 — Torino».
CAVALIERA, Saluzzo 21. Recapito maniere spedizioni, fortissimo reddito capitali occasione. O434
CERESI avicolcico con pericolosità. Telefonare 877-308. A24562
CERESI avviata panificio ottima posizione angolare nuova. Tel. 490-108.
CERESI centralissimo negozio zona commerciale con eventuale ricerca elettromeccanici pesare macco. Scrivere «Pubblicità Stampa 8445 — Torino». A24760
CERESI drogherie commercialità sede centrale. Telefonare 846-306.
CERESI drogheria e terrazzo Corso frutteria, incasso 30.000, affitto 23.000, richiesta 2.200.000. Telefonare 725-831 O426
CERESI panificio popolare su corso centrale. Telefonare 787-846.
CERESI rivendita pane con alloggio causa malattia richiesta 3.500.000 sono Perotta. Telefonare 768-931.
CERO avviato centrale casalinghi cambierei con piccolo alloggio. Telefonare 510-228. A24668
CERO drogheria incasso ottimo sono signorile. Telef. 81-877. A24446
CERO laboratorio arredamenti negozi ed arredamenti industriali completamente attrezzato macchinari. Si garantisce alcuno affare. Telefonare 365-573.
CERO ricerca panificatore Torino. Telefonare 882-349. A24807
CERO pasticceria pasticceria [illegible] Francia avantgarde garanzia affitto rilevantissimo. Telefonare 70-402.
CEDO parrucchiere bellissimo incasso dimostrabile fronte mercato 4 milioni 500.000. Telefonare 325-631.
CENTRO turistico provincia Torino cedesi casalinghi ferramenta gas liquidi preferibile idraulico elettricista sicuro avvenire. Scrivere: «Pubblicità Stampa 9433 — Torino».
CERCASI cicloturismo 10-30 milioni, sicuro alto reddito, massima garanzie. Scrivere: «Pubblicità Stampa 9464 — Torino». A24797
CERCO prestito 10 milioni buona interessi garanzia immobiliari. Scrivere: «Pubblicità Stampa 9405 — Torino».
CERCO 5 milioni interesse 10% garanzie immobiliare. Scrivere: «Pubblicità Stampa 4464 — Torino».
CINEMA teatro modernissimo avviato sicuro di grande sviluppo edificio vendesi tutto il complesso. Facilitazioni scrivere: «Pubblicità Stampa 8440 — Torino». A24433
CONVENIENTE vendesi tintoriaria. Telefonare 882-491, via Sarzio 11, Torino. A24288
COTO ottica giocattoli zona Francia ottimo avviamento cedesi motivi familiari tre balconi costanti sedicesi marca, affitto 80 mensili. Scrivere: «Pubblicità Stampa 8437 — Torino».
FRUTTA verdura scatolame vendo causa altri impegni 1.100.000 trattabili. Telefonare 772-128. A24108
INDUSTRIA elettromeccanica torinese bene avviata si introdotta mercato nazionale, in fase espansione si con importanti ordini in corso, cause salute cedesi condizioni veramente vantaggiose oppure associasi persona o gruppo disposto rilevare parte quota società ed amministrazione azienda. Prego trattare soltanto se disposti assumere polizza di assicurazione. Scrivere: «Pubblicità Stampa 9618 — Torino». A25864
INVESTIMENTO capitale ottimo affare, industria alimentari scala nazionale, aziende sana, oltre seimila clienti, immobile macchinari valore 200 milioni, produzioni in parte garantite da concessionari in proprio con cauzione, cede 300 milioni sopra cercasi socio 150 [illegible] per sviluppo commerciale ed programma produzione. Forte reddito. Cessito 351/P, Sip, Milano. A24483
LATTERIA cedesi, permutasi, causa malattia, incasso 30.000. Telefonare 510-648. O585
MACELLERIA cedesi affittasi urgentemente. Telef. 866-202 ore 9-12, 14-18. A26193
MERCATO coperto cedesi avviatissimo posto alimentare forte lavoro telefonare 330-648. A24783
MERCERIA maglieria biancheria avviamento decennale urgentemente cedo si costo per motivi salute. Telefonare 393-398. A24639
NEGOZIO esportatrice vini liquori olio affini avviatissima ottima posizione cedesi causa malattia. Telefonare 31-756. O668
OFFICINA salvarico avviata con reparto pulitura cedesi. Tel. 860-236.
PASTICCERIA città su corso vendo valendo affittata reddito 10 per cento. Scrivere: CP 169 Torino.
PASTIFICIO avviatissimo cedo 1 milione 800.000 zona Lucento. Telefonare 251-115. A24419
PASTIFICIO cedesi 2.000.000. Telefonare 481-858 dopo ore 20.
PELLETTERIA centrale avviata cedo per malattia poco ammontare. Telefonare 683-875. A25294
PENSIONE centralissima vani 7 doppi servizi cedesi. Telefonare 330-770.
PINEROLO Per ritiro commercio rimanenti macelleria-salumeria e generi vari, negozio modernissimo eventualmente permuta con terreni-alloggi. Telefonare 36-13 Pinerolo.
PIZZERIA bar cucina 25.000 giornaliere, cedo dilazionando oppure gerenza. Telefonare 819-348. O45
SVENDO merceria arredata nuova causa trasferimento. Telef. 284-378.
TINTOSTIRERIA cedesi causa salute retro abitabile. Telefonare 380-550.
VENDESI commestibili angolare 3 vetrine 4.500.000. Telef. 521-825, 767-968. A24784
VENDESI fornaria automatica avviata lavoro assicurato. Scrivere: «Pubblicità Stampa 4473 — Torino».
VENDESI parrucchiere causa trasferimento. Telef. 681-606.
VENDO affitto molino industriale centro terzi attivissimo importante zona vicinanze Torino. Canavera 1467 V Sio Canava. 21463
VENDO cartoleria e lotteria bellissima posizione. Telef. 388-134.

COMPRA - VENDITA ALL. LOCALI e TERR. L. 180 p.p.

A.A. ACQUISTA alloggi (contanti) qualsiasi, piccoli, grandi. Telefonare 515-205. O374
A.A. ALLOGGETTO, camera, [illegible] gabinetto, entrata, quinto piano zona Martinetto vendesi L. 1.950.000. Telefonare 877-053. A24490
A. ARBIBOGNANI acquisterei alloggio una due camere (contanti). Telefonare 525-834. O665
A. ACQUISTO contanti buoni negozi redditizi oppure [illegible]. Telefonare 41-419. O645
A Montoso, altitudine 1300, incantevole zona panoramica, costruisco villette turistiche, ottimo [illegible] per contanti o voglia, o prendiamo terreno da L. 500 a 1500 al mq. Telefonare 527-420. O660
A ultimo vendiamo alloggi signorili 1-3 camere tinello cucinotto, mutuo agevolazioni pagamento, rivolgersi subito via San Marco angolo via Grimaldi. Telefonare 527-420.
A 25 km. da Torino, ottimo centro industriale vendo casa nuova costruzione, 40 camere, servizi. 1.850.000 a vano. Acquirentissima - costruzione buon reddito, ottimo e sicuro investimento. Scrivere: «Pubblicità Stampa 9405 — Torino». O838
A 9.000.000 irriducibili vende in Susa nostalgica semicentrale villetta-lissima casa non nuova 10 camere più accessori, garage e giardino. Telefonare al 21-96 di Susa ore ufficio.
ALLOGGETTO camere tinello senza cucina 21.000 mensili. 4.500.000. Telefonare 811-481. A24407
ALLOGGI convenientissimi vendesi casa recentissima costruzione corso Regina Margherita 280 via da 2.250.000 a 3.100.000 vano utile. Telefonare 83-461. A25264
ALLOGGI duplex 5 camere servizi terzo comodo, vendo da 1.700.000 a 2.500.000 può cedersi anche affittabile. Telefonare 555-349.
ALLOGGI signorili vendiamo Strada Antica Grugliasco 306 (Borgata Lesna), 1ma, due camere, tinello, cucina, servizi, ascensore, balcone. Visite cantiere. Edilcasa, telefono 847-902.
ALLOGGI via Bobbio 14 (Cirenaica), 4-7 camere, signorili. Attici. Rifiniture signorili. Mutuo. Consegna primavera. Visite cantiere. Edilcasa, telefono 847-902. O914

APPARTAMENTI corso Siracusa 174, lussuosi, 4 camere, servizi. Abitabili immediatamente. Vendo 8.336.000 più mutuo. Geletti, XX Settembre 12. O674
APPARTAMENTI da reddito, Grugliasco via Pastrengo, telefono 781-884. Nuovo centro residenziale commerciale, 2 camere, cucinino, servizi, 5.210.000 pagabili 2.800.000 contanti, rimanenza 14.000 mensili. Geletti, XX Settembre 12. O674
APPARTAMENTI tranne ultimo, corso Italia 81, Tram 7-84-85-C. Abitabili marzo, 3 vani, servizi, 12.240 mensili più anticipo 3 vani, servizi, 18.400 mensili più anticipo. Vende Geletti, XX Settembre 12.
AUTORIMESSA piano unico m. 1750 lavori eseguiti compresi 700.000 mensili vendo 25.000.000. Telefonare 365-878. A23158
COLLINA torinese terreno casa vecchia rustica agricoli vendo. Telefonare 521-168. A24710
CORSO una o più camere vuote completamente [illegible] Tel. 84-931
CORSO Belgio vendesi box 1 colonna 900.000. Telefonare 521-884.
CORSO Grosseto vendesi negozio nuovo con retro L. 5.000.000 più mutuo. Telefonare 873-288.
CORSO Quintino Sella, palazzina 121 vendesi 2 ottimi alloggetti composti, uno servizi 2.700.000, 3.200.000 liberi dilazionando. Visite 15-18. Telefonare 545-283. A25008
CORSO Traiano alloggio nuova costruzione due camere, tinello, cucinino servizi, Telefonare 521-884.
DOMILIANO vicinanze stabilimento Pininfarina vendo pompa progetto approvato 20 camere, o cambio alloggi. Telefonare 280-841.
IVREA Forte Aosta vendesi alloggio 3 camere servizi 5.500.000 mezzo mutuo 1.500.000. Tinet, 323-118. Varisa. A24155
LAINSECCHIA Punta Tesauro vendonsi appartamenti in due quartiere, splendida, bellissima vista sul mare del Golfo di Alassio e di Laigueglia. Rivolgersi all'Imarisa geom. Vecca, in loco. 21463
LOCALE 400 mq., ottima unico, previsti Giardino Zoologico vendesi 18 milioni. Telefonare 871-628. O678
LOCALINO libero vendesi 2.200.000 Francia uso negozio, ufficio. Telefonare 780-302. A24789
MAGAZZINO luminosissimo, nuovo, zona via Vanchiglia. Adatto industrie artigianato. Vende 2.500.000. Gabetti, XX Settembre 12. O674
NEGOZI retro liberi vendesi angolo alloggio Francia 95. Tel. 487-857.
NEGOZIO corso Racconigi, ottimo uso, ottima reddito, mq. 110, vende 17.000.000. Gabetti, XX Settembre 12. O674
NICHELINO alloggio nuova costruzione due camere tinello servizi vendesi 5.500.000. Telefono 381-694.
NICHELINO vendesi alloggio camera tinello servizi. Telefonare 392-745.
OCCASIONE definitivo cantiere vendesi ultimo alloggio. Via Pastrengo 28, Mancalisti, Impresa Rosatti.
OCCASIONE, impianto capitale, prenato alloggetti 2.300.000 camere, stabile veramente eccezionale costruzione, prezzo esiste. Tel. 83-801.
OCCASIONE privato vende privato 2 [illegible] 2 camere tinello 5-6 piano corso Cincinna 248. Telefonare al 566-269 ore ufficio. A24785
OCCASIONE vendo muri negozio con retro, garage casa nuova via Exilles affitto 42.000 3.000.000. Telefonare 795-753. A24883
OSPEDALETTI, Caponord, Sanremo alloggi vantaggiosi nuova costruzione mare, Telefonare 521-168.
QUIZ, in signorile palazzina imponente vende appartamenti 3-3-4 locali, garages. Telef. 511-291, 655-041.
PALAZZINA o villa padronale con adiacente parco collina torinese cercasi se vera occasione. Scrivere: «Pubblicità Stampa 9518 — Torino».
PARADISO (Collegno confine Aeritalia) nuova costruzione vendiamo alloggi signorili, abitabili luglio. Telefonare 332-766. A22188
PARELLA vendesi alloggio due camere tinello piano rialzato. Telefonare 780-302. A24789
PERIFERIA mq. 1400 deposito officina conveniente servizi ciminiera. Telefonare 884-439. A24503
PIAZZA Barcellona, bar con annesso locale interno mq. 100 vendesi 2 alloggi 200.000. Telef. 871-628.
PRECOLLINARE panoramico soleggiato ottima posizione 8 km. Torino, vendonsi lotti. Telefonare 588-914.
PREMIATISSIMI alloggi costruendo sontuoso signorile Valli Cuneesi, 58.000 mq. Reg. Furbetto, piazza Lagrange, Torino. O648
PRIVATO vende alloggio, via Verdi, mq. 200, ampia possibilità sfruttamento. Telefonare 775-158.
PRIVATO vende casa mezzo di cinque 8 garage, posizione. Telefonare 792-013. A24536
PRIVATO vende alloggi panoramicissimi (zona Grosseto) unico stabile convenientissimi. Telefonare 70-612.
PRIVATO vende due alloggi [illegible] finello stabile piazza Bengasi. Telefonare ore pasti 389-167.
PRIVATO vende Regina Margherita terreno progetto approvato 24 camere. Telefono 774-876. A24809
PROGETTO approvato costruzione ville precollinare 14 camere, garages, comodità servizi pubblici. Meravigliosa posizione panoramica, vende Edilcasa. Telefono 847-902.
PROPRIETARIO vende Michelino alloggi signorili pronti fine scrive, 1-2 camere tinello servizi, facilitazioni pagamento. Visite in cantiere via XXV Aprile e 20 metri dal semaforo di via Torino. Comodità fermata filobus. Telefonare 680-275.
REDDITO elevato vende 2 negozi retro volendo alloggio stesso stabile. Telefono 555-349. O13
ROSSIN, Principe Oddone 3, vende muri negozio, affittato torrefazione, 38.000 mensili, 5.400.000 occasione sicura. O674
ROSSIN, Principe Oddone 3, vende via Borgaro, 1 camera, tinello, servizi, 2.700.000 più 500.000 mutuo.
ROSSIN, Principe Oddone 3, vende camere, cucine, via Belfiore, 1 milione 950.000. Affare. O674
ROSSIN, Principe Oddone 3, vende alloggio nuovo, zona Aeronautica, due camere, tinello, servizi, 5.900.000; altro 1 camera, tinello, 4.300.000 (modernissima casa) comodissimo mutuo.
ROSSIN, Principe Oddone 3, vende alloggio libero via Boccardo, due camere, tinello, servizi, 6.700.000, occasione. O674
S. PAOLO [illegible] 2 camere tinello servizi, mutuo. Tel. 327-585.
SESTRIERE signorile alloggio panoramico vuoto arredato vendo affitto. Telefonare 521-168. A24710
SIGNORILI, in villa precollinare, vista meravigliosa su Torino, vendonsi alloggi 200-300 mq. Tel. 53-801.
SOFFITTA bellissima centrale tutti servizi privata vende. Tel. 741-910.
SOMMARIVA 5 (zona Nizza) inizierà vende alloggi 2-3-4 camere cucina. A25838
STRADALE Pinerolo, sochi km. da Torino vendesi terreno fabbricabile. Telefonare 42-268. O458
STUDIO B consigliis antico zona Statuto mq. 212, mutuo 30%. Piazza Statuto 8, tel. 515-287. O835
STUDIO B, consigliis B. Mauro panoramici, 3 camere servizi, 6.600.000 dilazioni. 5 piazza Statuto, telefono 515-287. O835
SVENDESI Aeronautica camera tinello cucinino servizi libero 4.500.000. Telefonare 797-401. A24704
TERRENO (Casalis alezione) 50-100 camere, progetti, Lire 150.000 camera. Telefonare 70-612.
TERRENO con progetto capannoni industriali fronte statale Settimo, occasione. Telefonare 273-571.
TERRENO fabbricabile metri quadri attiguo circa Valpiana strada Lauro fronte Torino vendesi. Telefonare 551-137. A24487
TERRENO Leumann limitrofo corso Francia camere 30-150 licenza edilizia vendo permuto cambio camere. Telefono 487-971. O807
TERRENO, lottini villette Orbassano, Indesit, tutti servizi, vendonsi. Telefonare 326-449. A24437
TERRENO panoramico, collinare, servizi progetto approvato ultimi rat. vendesi 650.000 camere. Regioniera Pubblico, piazza Lagrange. O648
TERRENO per villa mq. [illegible] zona provinciale camperanze km. 33, Torino vendesi 1000 mq. Telefonare 589-591. A24471
TERRE del Mare (Savona), [illegible] centro residenziale balneare. Alloggi e terreni per ville superpanoramici, spiaggia riservata, tennis, sport. Chiedete illustrazioni in luogo oppure Torremare, corso Semplone 82, Milano. Telef. 232-190, 312-487. 21483
ULTIMANDO palazzo centrale vendo seminterrato luminoso mq. 80 telefonare 384-439. A24503
VALLE Aosta, cedesi villeggiatura, esquisiti sentieri casetta nuova ed in buone condizioni, comoda terrena. Scrivere: «Pubblicità Stampa 9472 — Torino». A19246
VALLO Torinese vende lotto terreno adatto villetta 1.500.000. Telefonare 595-962. O804
VALSALICE vecchia villa 16 camere, grande terreno, comodità servizi, vende. Telefonare 521-974. O033
VALSALICE vendesi terreno panoramico con progetto approvato. Telefonare 42-286. O965
VENDESI attico 3 camere servizi libero subito via Carlo Vidua 8.
VENDESI Chieri zona residenziale terreno mq. 2300 eventuale combinazione costruzione 60 alloggi. Scrivere: «Pubblicità Stampa 4445 — Torino». A24528
VENDESI costruendo stabile in Borgaretto 19 camere. Telef. 343-591.
VENDESI cascina 4 camere servizi in Borgaretto. Telef. 343-591.
VENDO alloggio zona Mercati Nuovi due camere tinello cucinino. Telefono 395-200 ore pasti. A24691

(Continua a pag. 8)

C'è qualcosa di **diverso** nel "Tonno sott'olio Arrigoni" perchè...

è cotto con i più moderni metodi...

con aggiunta di olio d'oliva...

stagionato e dovere prima di giungere fragrante e profumato sulla vostra tavola.

È buono è squisito, è tonno sott'olio Arrigoni.

ARRIGONI

uno ZUCCA è più di un aperitivo!

COLPO DI SCENA AL «PROCESSO DEL BITTER»

Inattesa dichiarazione del «terzo uomo»: «Il FERRARI minacciava RENATA LUALDI»

Giuseppe Mattei, che per un certo periodo fu amante della donna, nel corso dell'istruttoria affermò di non sapere nulla - Stamane, all'improvviso, ha parlato - Strani episodi: il veterinario sarebbe andato sulla sua «Appia» ad Arma di Taggia e avrebbe puntato la pistola contro la moglie di Tranquillo Allevi - Un'altra volta si sarebbe fatto vedere mentre sorvegliava le mosse dello stesso Mattei e della Lualdi - Il presidente ammonisce il teste ad essere sincero, minacciandogli l'arresto - Anche la «vedova del bitter» interloquisce: «Ho trovato una lettera che spiega l'episodio avvenuto alla stazione di Arma, quando io tornavo da Milano» - Una curiosa risposta a chi annunciò al Mattei la morte del commerciante vittima del «bitter»

DAL NOSTRO INVIATO

Imperia, venerdì sera.

Il terzo uomo di questa sanguinosa vicenda, Giuseppe Mattei, amico intimo della vittima del veneficio, Tino Allevi e amante della signora Renata Lualdi, ha fatto finalmente la sua apparizione stamane in Corte d'Assise. Attorno alla sua figura si era creata un'atmosfera di «suspense». Infatti prima di lui erano sfilati alcuni testimoni, citati per stabilire dove egli si trovasse il 23 agosto 1962, il giorno in cui venne spedito il pacco contenente il «bitter» avvelenato dall'ufficio postale della stazione Centrale di Milano.

Su questo punto i testimoni non hanno saputo recare nessuna notizia conclusiva. E' certo che Giuseppe Mattei trascorse a Molini di Triora, a pochi chilometri da Arma di Taggia, il 22 e il 24 agosto; sul conto del 23 esiste invece un vuoto.

Uno dei testi che dovevano deporre su questa circostanza ha provocato un momento di emozione nell'aula. Si tratta della signora Vincenza Alberti, titolare di un bar e del contratino pubblico di Molini di Triora. In questa ultima sua qualità, ella ricevette alle 8 del 23 agosto una telefonata da Arma di Taggia con cui fu pregata di informare il Mattei della morte di Tino Allevi. Ella ha dichiarato stamane in aula di essersi recata lei stessa in casa del Mattei e di avergli detto: «Hanno telefonato da Arma pregandomi di informarla che è morto il suo amico». Lui avrebbe risposto: «Va bene, ho capito».

Subito nell'aula viene formulata la domanda: come mai egli poté esclamare subito di aver capito, senza che gli fosse riferito il nome dell'amico morto? La teste viene posta a confronto con Renata Lualdi, la quale dichiara: «In occasione di quella telefonata fu precisato il nome di mio marito». La teste, dopo qualche esitazione, ammette la possibilità che quella precisazione sia stata data.

Mentre l'ufficiale giudiziario annuncia l'ingresso del teste Giuseppe Mattei, nell'aula si alza un lungo mormorio. Tutti gli occhi sono rivolti verso la porticina attraverso la quale ata per affacciarsi il nuovo personaggio. E' un uomo giovane, poco più che trentenne, di statura leggermente superiore alla normale, slanciato e dai modi disinvolti.

Indossa il vestito della festa, di color grigio ferro quasi nero; ha una cravatta chiara. Sul viso pallido risalta un paio di occhiali cerchiati di scuro. Ha i capelli di taglio simile a quello di Peppino di Capri. Subito si comprende come Renata Lualdi, ormai vicina alla quarantina, abbia sentito una particolare attrazione per questo capace che è almeno di dieci anni più giovane di lei. Si capisce pure come ella, giunta ad Arma di Taggia e conosciuto questo nuovo corteggiatore, si sia punta rapidamente verso la «fiamma» precedente, il dott. Renzo Ferrari.

Presidente — *Io le raccomando di deporre con la massima sincerità. Abbiamo bisogno di conoscere con esattezza come si sono svolti i fatti. Innanzitutto risponda a questa domanda: lei ha conosciuto prima la signora Renata o il marito Tino Allevi?*

Teste — *Ho conosciuto per prima la signora Renata.*

Presidente — *Come avvenne la conoscenza e in quale periodo?*

Teste — *Nel giugno del '61 incontrai la signora Renata nel bar Isidoro, il locale ove io ogni giorno prendevo i pasti. La signora è amica dei proprietari di quel locale.*

Presidente — *Dopo questa conoscenza come sorse la sua amicizia con il signor Allevi?*

Teste — *La signora Renata mi presentò il marito. Subito diventammo molto amici.*

Il teste spiega che in quel periodo egli era impiegato presso la società Ilva, l'impresa che iniziò la costruzione della diga di Glori, nella valle Argentina. Egli svolgeva funzioni di responsabile.

Presidente — *Lei in istruttoria ha ammesso di avere avuto una fugace relazione con la signora Renata Lualdi. In quale periodo si svolse?*

Teste — *Fra il Natale del '61 e i primi giorni del gennaio del '62.*

Presidente — *E poi non c'è stato più nulla?*

Teste — *No, noi abbiamo deciso di troncare.*

Presidente — *Lei deve spiegare alla Corte con tutta sincerità come giunse a questa decisione. Le rammento ciò che la legge dispone nei confronti dei testi falsi o reticenti.*

Teste — *Nel mese di gennaio io e la signora Renata abbiamo deciso di troncare nettamente buoni amici.*

Presidente — *Ma io desidero conoscere il motivo per cui codesta decisione fu presa.*

Teste — *Abbiamo troncato perché io ero diventato troppo amico di Tino Allevi.*

Presidente — *Lei si sarebbe vergognato di continuare la relazione con la moglie di un uomo che armai era troppo suo amico. E' sincera questa sua affermazione? E' lecito formulare dubbi sul fatto che lei, travolto dalla fiammata amorosa, di punto in bianco, senza che sia accaduto nulla, abbia deciso di giungere alla rottura.*

Teste — *Fu proprio così.*

Presidente — *Ma nel periodo in cui decideste di troncare, l'Allevi formulò qualche sospetto sul conto dei suoi rapporti con la moglie?*

Teste — *No, egli non ebbe mai nessun sospetto. La nostra decisione fu spontanea.*

Presidente — *Di chi fu l'iniziativa della rottura? Chi parlò per primo?*

Teste — *Per prima parlò la signora Renata. Lei mi disse: «E' meglio che la smettiamo».*

Avv. Ciurlo *(difesa)*: — *Come e dove avvenne quel colloquio?*

Teste — *Ad Arma di Taggia.*

Procuratore generale Sanza — *Il teste aveva indicato quale motivo della rottura un ordine di sentimenti che andava bene per lui, ma che non si attaglia alla signora.*

Presidente *(esortando il teste)* — *Le invito ad essere precisi. In quali circostanze avvenne quel colloquio?*

Teste — *Il colloquio avvenne ad Arma di Taggia in casa della signora.*

Presidente — *Lei frequentava quella casa?*

Teste — *Sì.*

Presidente — *Il marito ne era informato?*

Teste — *Ci andavo appunto come amico del marito.*

Presidente — *Il signor Allevi non sollevò mai obiezioni?*

Teste — *Lui era soddisfatto.*

Presidente — *Nella casa degli Allevi lei ha avuto colloqui intimi con la signora?*

Teste — *No.*

Presidente — *Altrove quanti furono i suoi convegni amorosi con la signora Renata?*

Teste — *Cinque o sei.*

Procuratore Generale Sanza — *In istruttoria ha parlato di quattro o cinque convegni.*

Presidente *(con accento bonario)* — *Una volta più, una volta meno...* (risate).

Il «terzo uomo», Giuseppe Mattei, con la sorella Giulia (Telefoto Moisio)

La signora Lualdi segue questo interrogatorio dominando un'evidente intensa emozione. Due o tre volte ha avvicinato il viso all'orecchio del suo difensore per sussurrargli qualcosa.

Presidente — *Insomma, lei conferma che dal gennaio 1962 all'agosto non ci fu più nulla fra lei e la signora Lualdi?*

Teste — *Sì.*

Presidente — *Lo può giurare?*

Teste — *Lo giuro.*

Un mormorio sottolinea questa solenne affermazione. Infatti, poco prima che il terzo uomo del processo comparisse in aula, la madre di lui, deponendo sul suo abbi del 23 agosto, era stata imitata dalla difesa a dare notizia su un episodio imbarazzante: nel mese di agosto la sorella del Mattei era andata a trovare la signora Lualdi per esortarla a non allontanare più in chiacchiere che si andavano moltiplicando sulla assenta relazione con l'attuale teste. Se la relazione fosse stata troncata, nel mese di agosto non ci sarebbero più state chiacchiere in giro.

Presidente — *C'è stato qualche attrito fra lei e sua moglie in rapporto all'assenta relazione con la signora Lualdi?*

Teste — *Con mia moglie sono in buonissimi rapporti.*

Presidente — *Ma non vivete insieme.*

Teste — *Mia moglie è impiegata a Vallecrosia e risiede in casa del cognato, lo lavoro a Sanremo. Un giorno ci è un giorno no vado a trovarla. Ci siamo separati perché non abbiamo trovato una casa.*

Presidente — *Fra lei e sua moglie ci sono state delle discussioni a proposito della Lualdi?*

Teste — *Una volta mi ha fatto un accenno, ma è stata una questione relativa.*

Presidente — *Insomma, sua moglie era informata dei fatti?*

Teste — *Se lo immaginava.*

Procuratore Generale — *Come aveste deciso d'interrompere la relazione con la Lualdi?*

Mattei — *Stavamo parlando, lei mi disse... «Facciamo così... è meglio per tutti». Mi lo accettai.*

Presidente — *Ma perché?*

Mattei — *Io ero diventato amico del marito il quale aveva fiducia in me: la sera stavamo sempre insieme e mi veniva a prendere in cantiere.*

Avv. Ciurlo *(difensore del Ferrari)* — *Ma questo sentimento non le impedì di incontrare la signora Lualdi in albergo a Novara il 28 e il 29 dicembre 1961. In quei giorni non era già amico di Tino Allevi?*

Mattei — *Sa com'è... Più travolto...*

Presidente — *Lei sapeva che la signora aveva una relazione con il dottor Ferrari?*

Mattei — *La signora mi parlò di un dottore con il quale aveva avuto dei rapporti, ma mi disse anche che intendeva riappacificarsi con il marito.*

Avv. Bruna *(legale della Lualdi)* — *A Novara è accaduto qualcosa?*

Mattei — *Io a Novara incontrai il Ferrari, che non conoscevo. Accompagnai la Lualdi a casa dove cenai, poi andai a prendere un caffè. Mentre ero al bar venne un signore il quale mi disse di avvertire la signora Lualdi che era arrivato suo marito. Io mi meravigliai perché poco prima aveva parlato per telefono con Allevi ad Arma di Taggia. L'altro se ne andò...*

Presidente — *Era Ferrari?*

Mattei *(volgendosi a guardare l'imputato)* — *Sì, era lui. Incuriosito lo seguii e mi avviai verso la casa della Lualdi dove per strada vidi quel signore che mi aveva parlato poco prima, fermo. Gli dissi quale fosse esattezza l'abitazione della Lualdi e lui mi rispose che me ne potevo andare.*

Ferrari — *Signor presidente, non è vero. Io non ho mai parlato con il signor Mattei.*

Mattei — *L'episodio è come l'ho raccontato io...*

Ferrari — *Non è assolutamente esatto.*

Presidente *(rivolto alla Lualdi)* — *Signora, Ferrari sapeva dove lei abitava a Novara?*

Lualdi — *Sapeva che abitavo presso mia madre in via Costantino Perazzi, ma non l'interno.*

Presidente *(rivolto a Mattei)* — *Lei è ben sicuro di quello che ha detto?*

Mattei — *Sicurissimo.*

P. G. — *Come ha fatto ad interrompere tanto facilmente la relazione con la signora Lualdi?*

Mattei — *E' stata una infatuazione: durò si venne a sapere che è andato.*

Presidente — *Lei in istruttoria ha detto che in fondo fu senza avere un particolare sentimento che andò con la Lualdi.*

Avv. Ciurlo *(difensore dell'imputato)* — *Se si è trattato di una semplice infatuazione durata poche settimane, perché mai qualche mese dopo sua sorella Margherita andò dalla signora Lualdi per dirle di non frequentarla?*

Mattei — *L'episodio avvenne quando io ero in ospedale per via dell'incidente al ginocchio: quindi nel luglio del '63. Evidentemente in giro si diceva qualche cosa a proposito dei miei rapporti con la Lualdi.*

Avv. Ciurlo — *Ma se la relazione era interrotta da tempo...*

Mattei — *Io continuavo a frequentare la casa dell'Allevi e la gente aveva preso a spettegolare.*

Presidente — *Lei era con la signora Lualdi quando arrivò il pacco del bitter. Cosa avvenne?*

Mattei — *La signora aprì il pacco e leggemmo la lettera. Non trovammo alcun elemento di sospetto.*

Avv. Ciurlo — *Il desidero che Mattei sia messo a confronto con Allegranza.*

Avv. Bruna — *E per quale motivo?*

Avv. Ciurlo — *Voglio sapere se lo, signora Lualdi è rimasta sola nel magazzino del marito col bitter.*

Il volto addolorato della vecchia madre di Tranquillo Allevi durante la deposizione (Telefoto Moisio)

Presidente — *Lei se è stata la signora a dirlo.*

Avv. Ciurlo — *Desidero avere una conferma dell'episodio.*

Ed ecco come una bomba esplode il colpo di scena della mattinata. Giuseppe Mattei dice di essere a conoscenza di circostanze importanti riguardanti la relazione del dott. Ferrari con la signora Lualdi. In particolar modo egli afferma di sapere che effettivamente la Lualdi fu minacciata dal Ferrari.

Presidente — *E allora riferisci alla Corte quello che sai.*

Teste — *Una sera, verso le 19-19,30, io accompagnavo la signora verso il magazzino. Ad un tratto notai che si avviavano a noi un'Appia chiara (tale appunto era la macchina del Ferrari). Un uomo, affacciandosi al finestrino, chiamò la signora. Lei si avvicinò. Ci fu un colloquio. Quando la signora ritornò mi ha detto: «E' il Ferrari. Mi ha minacciata con la pistola».*

Avv. Ciurlo *(difesa)* — *Si tratta naturalmente d'una pistola che il teste non ha vista.*

Teste — *Non l'ho vista.*

Presidente — *C'è poi un altro episodio?*

Teste — *Sì. La signora mi disse che il Ferrari l'aveva di nuovo minacciata. Soggiunse: «Ce l'ha a morte anche con te».*

Presidente — *E perché avrebbe detto di quella a morte anche con lei?*

Teste — *Perché mi vedeva sempre in giro con lei. La accompagnavo o da sola o con il marito. Siamo andati insieme anche al cinematografo.*

Avv. Ciurlo — *Da sola o con il marito?*

Teste — *Da sola e con il marito.*

Il teste dice che una volta fece alla signora Lualdi questa proposta: «Se vuoi, ci parlo io».

Teste — *Così parlai alla signora in riferimento ad un altro fatto.*

Presidente — *Allora se lo racconti.*

Teste — *Una sera, tornando dal lavoro, trovai la signora Lualdi dinanzi a casa mia.*

Presidente — *Dove? Ad Arma di Taggia?*

Teste — *Io avevo un appartamento nelle case popolari che si trovano nel tratto compreso fra Arma e Taggia.*

Si tratta dell'alloggio nel quale il Mattei viveva solo, poiché la moglie risiedeva altrove. Di quell'alloggio, com'è noto, la Lualdi aveva le chiavi.

Presidente — *Allora, che cosa accadde?*

Teste — *Io salii a cambiarmi. Quando scesi, mi diressi assieme alla signora verso il pullman, in quel momento mi fece notare un tale che si nascondeva dietro un cancello a poca distanza dalla fermata del pullman. Mi disse: «Vedi? E' lui che continua a padroneggiarmi. Mi minaccia sempre».*

Procuratore generale Sanza — Il teste, in istruttoria, dichiarò testualmente: «Io non ero a conoscenza, né per informazione diretta né per confidenze ricevute, della relazione della Lualdi con il dott. Ferrari o con altre persone». Come concilia questa dichiarazione con tutti i fatti che ora ci ha raccontato?

Presidente — *Queste medesime osservazioni siamo per rivolgerle io al teste. (Rivolgendosi al Mattei) — Ci dica per quale motivo non ha parlato allora.*

Teste *(esitando)* — *Non ci pensai.*

Presidente — *Perché noi possiamo credere, lei deve darci una spiegazione logica del motivo per cui finora ha taciuto.*

Teste — *Ho taciuto senza nessuno scopo preciso.*

Presidente — *Lei allora fu reticente a mendace: come mai?*

Teste — *Forse quello come non la stesso sappiate in mente.*

Presidente *(con una certa energia)* — *Questa risposta non è credibile: lei deve indicarci i sentimenti da cui fu indotto a tacere.*

Teste — *Per non essere immischiato in grane che non mi riguardavano.*

Presidente — *Questa spiegazione è più verosimile: lei non ha mai avuto l'impressione di poter essere sospettato, come lo fu il dottor Ferrari?*

Teste — *No, perché io ero e sono tranquillo.*

Presidente — *La Corte deve indagare anche su di lei; ad ogni modo, la sua ultima spiegazione, cioè di non aver voluto immischiarsi in grane che non la riguardano, è verosimile: lei ora ci ha narrato proprio tutto ciò che è a sua conoscenza?*

Teste — *Sì.*

Presidente — *Badi che, se lei risulterà ancora mendace o reticente, io ordinerò il suo arresto immediato: non ricorda altri episodi?*

Teste — *Sì. Una sera, ma non ricordo proprio in quale epoca, io, dietro invito dell'Allevi, andai alla stazione di Arma di Taggia incontro a sua moglie che tornava da Milano; era ormai notte. Un tizio che indossava un impermeabile marrone e un cappello calcato sugli occhi, mi pedinava: quando il treno arrivò, lui corse su e già per tutta la pensilina, evidentemente cercava la signora Allevi, che però giunse con un treno successivo.*

Presidente — *Ha visto in viso quella persona?*

Teste — *No, non potevo, perché, come ho già detto, aveva il cappello calcato sul viso, ma aveva lo stesso cappello e lo stesso impermeabile che il Ferrari indossava a Novara durante le feste del Natale 1961.*

Presidente — *Lei ricorda la data dell'episodio ora narrato?*

Teste — *No.*

A questo punto la signora Lualdi interrompe: «Signor presidente, posso parlare?». Il permesso le è subito accordato.

Renata Lualdi — *La data esatta la ricordo io, casi ho trovato in casa mia una lettera che si riferisce a quell'episodio.*

Avv. Ciurlo *(ironico)* — *Ha trovato una lettera? Congratulazioni... Ha trova altre lettere, le porti alla Corte...*

La signora Lualdi dice che quel suo ritorno da Milano fu di una settimana precedente a quell'altro citato a Milano, di cui s'è già parlato nel processo, cioè la visita in occasione della quale ebbe l'incontro col Ferrari.

Furio Fasolo

Un genovese avrebbe riconosciuto il Ferrari alla posta di Milano

IMPERIA, venerdì sera.

Prima di sospendere l'udienza il dott. Gasavagno ha dato lettura di una lettera firmata e munita di indirizzo, pervenutagli da Genova, nella quale il mittente dice di riconoscere nel Ferrari colui che spedì il pacchetto dalla stazione di Milano il 23 agosto. Ecco il testo della lettera: «Nel vedere la fotografia del dott. Ferrari sul giornale l'ho riconosciuto quando a Milano, alla posta, spedì la lettera al povero signor Tino Allevi. Se questo signore non confesserà sono deciso a venire e a gridargliele in faccia. Ma sono certo che lo di lui valentia saprà smascherare questo farabutto. Con profondo ossequio».

Il presidente non ha comunicato il nome del mittente della lettera, ma ha detto che saranno fatte tutte le indagini necessarie.

Concluso il processo a Novara

Notaio di Borgomanero condannato a due anni

Un anno di pena condonato - Assolti gli altri imputati

Novara, venerdì sera.

Il processo dei notai, in corso da quattro giorni al Tribunale di Novara, si è concluso con una sola condanna: quella del notaio Giovanni Cubizza, di Borgomanero.

Ritenuto colpevole di falso ideologico continuato, è stato condannato a due anni e un mese di reclusione e all'interdizione dall'esercizio della professione per due anni. Il Tribunale ha condonato un anno di detta pena.

Degli altri notai, Francesco Corsico di Novara ed Emilio Caretti di Intra, anch'essi, come gli altri, imputati di falso ideologico, sono stati assolti perché il fatto non sussiste. Il notaio Mario Rinaldi di Armeno è stato assolto per insufficienza di prove, mentre il notaio Mario Barberi di Novara, che doveva rispondere di due falsi ideologici, è stato per l'uno assolto perché il fatto non sussiste e per l'altro perché il fatto non costituisce reato.

L'impiegato Angelo Mittino di Novara, dipendente dello studio notarile Mapelterni della nostra città, che doveva dal canto suo rispondere di concorso in falso ideologico, è stato assolto per non aver commesso il fatto.

Il difensore del notaio Cubizza, avv. Barno, ha immediatamente interposto appello. Non è da escludersi che contro l'assolutoria degli altri notai interponga appello anche il Pubblico Ministero. **p. b.**

IN QUESTE 6 SUCCURSALI 3R
VIA TRIPOLI 23
VIA MONTEVIDEO 7
VIA CRUTO 21
VIA DIGIONE 38
VIA BERTOLA 7

IMMAGINATE QUESTO BELLISSIMO BUFFET NELLA VOSTRA CASA A PREZZO COSÌ BASSO

★
Lunghezza . . cm. 120
Larghezza . . cm. 45
Altezza . . . cm. 204
● Piano Formica
● Interno ed esterno in laminato plastico
★

A CONTANTI: L. 61.300
A RATE: L. 7.300 alla consegna più 10 rate da L. 6.000

TRE ERRE - Sede: Via XX Settembre 51 - Tel. 510.505
Inviando o consegnando la presente pubblicità avrete un omaggio. (443)

La schiava errante

Medora

IX. — *Isabella Moerder, figlia illegittima di Natalia d'Eberhardt e del «popa» Alexandre Trophimowsky, vive in una villa di Meyrin, presso Ginevra dopo che la madre ha abbandonato il tetto coniugale per unirsi al «popa» che l'ha conquistata. L'esistenza a Meyrin è in un primo tempo piuttosto serena, ma in seguito i rapporti fra Trophimowsky e i figli che Natalia ha avuto dal primo marito diventano di giorno in giorno più tesi. Olga, la maggiore, fugge in Russia e trova ospitalità presso la famiglia del padre, il generale Moerder, morto nel frattempo. Il secondogenito, Vladimiro, di carattere emotivo, finisce per suicidarsi. Agostino, fugge da casa per arruolarsi nella Legione Straniera. Isabella rimane sola con la madre e il padre. Natalia e Isabella, abbracciata la religione musulmana, si trasferiscono a Bono. Qui, la prima muore di malattia, Isabella ritorna a Meyrin e raggiunge il padre che nel frattempo è caduto gravemente ammalato. Anche Trophimowsky muore. Isabella si reca allora a Parigi dove con'a numerosi amici. La giovane, che ha respinto due proposte di matrimonio, incontra una sera la contessa Rattazzi, una nobile vedova il cui marito è stato assassinato in Africa in circostanze misteriose. Quando la contessa sente che Isabella intende recarsi nel continente africano, la prega di scoprire l'assassino di suo marito.*

Tutta la vita del marchese di Morès era stata intessuta d'avventure d'ogni genere. Morès, il cui nome esatto era Antonio-Amedeo Manca di Vallombrosa — discendeva da una nobile famiglia ispano-araba — è figlio del duca Riccardo di Vallombrosa, fondatore del Circolo denominato «L'Epatant», e di Ginevra di Pérusse des Cars, figlia, a sua volta del generale, duca de Cars, uno dei conquistatori d'Algeri durante la guerra del 1830. Uscito dall'Accademia di Saint-Cyr con un'ottima votazione, il giovane marchese di Morès è un brillante ufficiale dei corazzieri e fa girare la testa a numerose ragazze del suo ceto. Un giorno, a Cannes, egli fa la conoscenza di una giovane molto graziosa, Mlle Hoffman, ricca ereditiera, figlia di un banchiere americano. Egli poi la sposa e si ritira dall'esercito. La coppia si trasferisce a New York, dove Morès svolge una lucrosa attività finanziaria e borsistica. Ben presto, però, egli si stanca di quest'esistenza sempre uguale e, insieme alla moglie, si stabilisce in un'amena località situata a circa mille chilometri da Chicago per fondarvi una città. La cosa ha successo e la piccola cittadina, cui egli impone lo stesso nome della moglie, Medora, di-

venta ben presto un prospero centro di commercio. Potenziando in particolare l'industria della carne affumicata, Morès vede raddoppiata nel breve giro di pochi mesi la popolazione. Ma fra gli avventi s'inseriscono numerosi mandriani, uomini violenti e facili a sparare. Un giorno, durante una violenta rissa, Morès fulminava a colpi di pistola due di tali «cow boy», i quali tentavano di ricattarlo. Egli veniva tratto in arresto. Buona parte della popolazione è favorevole al fondatore della cittadina. Durante il processo i testimoni a suo favore sono così numerosi che il giudice si doveva arrendere all'evidenza dei fatti e assolvere l'imputato riconoscendogli la legittima difesa. Uscendo dall'aula lo stesso si avvicina a Morès e, porgendogli la propria pistola, gli dice: «Caro marchese, la legge vi ha giudicato, ma quelli che stanno fuori di quest'aula potrebbero pensarla diversamente. Prendete la mia pistola, se dovrete sparare un'altra volta, sarà ancora per legittima difesa e, nel caso vi vada buca, non dovrete più tornare in quest'aula. Molti auguri». Con la pistola in pugno Morès ritorna sulla strada, ma non arreste-

rà nulla. Nessuno di coloro i quali avevano giurato di «fargliela pagare cara» ha il coraggio di affrontarlo a Medora dove la popolazione prenderebbe immediatamente le sue parti. Venduta le sua proprietà, Morès, lascia Medora insieme alla moglie. Pochi mesi dopo della fiorente cittadina non resteranno che alcune catapecchie di legno piene di topi. La partenza del suo fondatore e del suo maggiore sostenitore finanziario era stato per Medora un colpo mortale! Morès e sua moglie iniziano un lungo viaggio intorno al mondo. Dopo una breve tappa in alcuna delle maggiori capitali europee, la coppia raggiunge l'India, il Tibet e il Tonkino. Appassionato cacciatore e tiratore infallibile, Morès accetta con entusiasmo l'invito di lord Dufferin, vicerè delle Indie, a partecipare a una battuta alla tigre nella foresta del Bengala. E' in quest'occasione che egli rimane ferito leggermente. Scorta una grossa tigre tra il fogliame, Morès la lascia avvicinare ed apre il fuoco con il suo «Winchester» solo quando la belva è a pochi passi da lui. Colpito in piena fronte, il felino s'abbatte al suolo stecchito, ma uno degli artigli ferisce Morès ad una gamba.

SEGUE: L'imboscata

ANNUNCI ECONOMICI

COMPRA - VENDITA ALL. LOCALI e TERR. L. 180 p.p.

(Continua da pag. 4)

VENDESI negozi e semilavorati adatti all'esportazione, 1800 mq. facilitazioni pagamento più anticipi. Visite locali S. Donato 80. O733

VENDO stilitz cascina trenta giornate. Prezzemolo, Corteno e Atti.

VENDO alloggio panoramico 4 camere servizi. Tel. 369-058 ore 18-21.

VENDO alloggio 2 camere cucina, centrale, terme bagno, ascensore. Telefonare 510-788. O166

VENDO 4 camere cucina servizi valendo 3 alloggetti 9.000.000 trattabili. Telefonare 293-646.

VENDONSI appartamenti signorili 2 camere tinello, cucinetta via S. Marino 60. Telefonare 390-495.

VENDONSI corso Sommeiller 33 due alloggi al 1° piano mq. 135-175 pronti subito. Telefonare 766-622.

VIA Sergere 108 impresa vende direttamente 2 ampi fondi e 2 alloggetti 1 camera, tinello e servizi, ampi magazzini cantinati. Mutuo con ulteriori facilitazioni pagamento. Telefonare 511-361, 359-061.

VILLA collinare mq. 1400 giardino vendesi 23.000.000 trattabili. Telefonare 885-773. A29855

VILLA nuova, panoramica, prossimi nere, 11 camere, tripli servizi, divisibile due alloggi, 44.000.000 più 17.000.000 mutuo. Rag. Furbatto, piazza Lagrange. O648

VILLA vendesi 3 camere cucina salone doppi servizi garage. Orbassano. Telefonare pasti 786-839.

VILLAGGIO cessillio, terreno prequisito approvato, mq. 1000, 10 camere vendesi. Telefonare 587-198.

VILLETTA meravigliosa Lanza personalizzata alloggio Torino. Telefonare ore pasti 84-211. A28100

1.000.000 camera vendesi alloggio seminuovo vicinanze piazza Bengasi. Telefonare 327-685. A26256

8.000.000 vendesi 3 camere servizi mano mutuo 1.000.000, corso Cosenza. Telefonare 323-119.

DOMANDE AFFITTO ALL. LOCALI e TERR. L. 180 p.p.

A.A. ASSISOGNA alloggio, piemontese referenziato, qualunque zona. Telefonare 518-738 O974

A. ASSISOGNA alloggio e cantieri piemontesi referentissimi. Telefonare 760-890, 538-519. O453

A sposi piemontesi discendenti Fiat abbisogna alloggetto. Tel. 387-001, 775-889. O920

ASSISOGNA prossimi sposi referentissimi camera, tinello, servizi. Telefonare 731-004 ore pasti. A24822

AFFITTASI immediatamente villetta precollinare vuota, soleggiata, giardino, almeno 3 camere letto, telefono, termobagno. Eventualmente acquistarsi. Telefonare 544-964. A24458

APRITTERRI locale uso laboratorio falegnameria mq. 100. Tel. 884-419.

CERCANSI 2-3 camere anche case vecchie cascinando. Telef. 544-461.

CERCASI alloggio anche periferico con giardino possibilità tenere cane. Telefonare 327-888 ore 17-20.

CERCASI camera tinello servizi. Nelbone Giovanni. Telef. 876-107, via F. Micheli 12. A24539

CERCASI in affitto locali mq. 200-300 per piccola azienda zona Parella Corso Francia. Scrivere: «Pubblicità Stampa 9393 — Torino».

CERCASI locale terreno adatto carrile anche periferico laboratorio silenzioso. Telefonare 526-822.

CERCASI magazzino autotrasporti con scoperto adatto manovre autotreni possibilmente zona Monterosa. Scrivere a Pubblicità Stampa 4172 Torino. A23035 O770

CERCHIAMO tre camere servizi centro Vanchiglia-Vanchiglietta Pianl bassi. Telefonare 875-323. A19236

CERCO piccolo alloggio servizi uomo solo referenziatissimo stabile zona centrale oppure cedolare con altra persona pari condizioni. Scrivere: «Pubblicità Stampa 9412 — Torino».

COLLINA massimo 25 km. Torino coniugi referentissimi alloggetto o villetta. Telefonare 774-861. Scrivere: «Pubblicità Stampa 4429 — Torino».

FUNZIONARIO Società internazionale cerca appartamento 3 camere tinello libero subito. Telefonare 679-796.

LANZO signora cerca annualmente 2 camere comodità negozi. Telefonare 323-419. A24459

LOCALE per officina riparazioni auto mq. 150-300 cercasi. Tel. 736-001.

MARCHIGIANI referentissimi cercano casa anche vecchia possibilmente con orto pareggi S. Mauro Torinese. Telefonare 584-156. A25605

PIEMONTESI referentissimi cerca alloggetto camera tinello servizi, Santa Rita, Francia, annualità antidipeta. Telefonare 389-433. A25603

PENSIONATO solo cerca cameretta cambio pulizia contabilità o Fiducia. Telefonare 551-725. A24393

PROSSIMI sposi cercano 3 camere e servizi vicinanze Ponte Mosca. Telefonare 651-613. A25225

PROSSIMI sposi referentissimi cercano alloggetto 20.000 mensili. Telefonare ore pasti 241-171. A24616

PROSSIMI sposi piemontesi impiegati affittarebbero 1-2 camere servizi preferibilmente nuova costruzione. Telefonare 686-974.

PROSSIMI sposi torinesi cercano alloggetto barriere Milano. Telefonare 273-335. A24112

REFERENZIATISSIMI affittarebbero due alloggi stesso stabile tre camere cucina oppure una sola tinello cucina doppi servizi zona Porta Nuova. Telefonare 599-148 ore pasti.

REFERENZIATISSIMI fratello sorella affittarebbero alloggetto precollina. Telefonare ore pasti 875-384.

SIGNORA due figlie maggiorenni referentista cerca piccolo alloggetto cambio pulizia scala ufficl. Scrivere: «Pubblicità Stampa 9500 — Torino».

SPOSI commercianti referentissimi cercano alloggio nuova con parage. Telefonare 210-383. A24659

SPOSI impiegati piemontesi cercano 1-2 camere, servizi. Tel. 760-820.

SPOSI piemontesi referentissimi cercano camere tinello, comodità tram 7, 21, 16. Telefonare 887-126.

URGENTI camera tinello servizi centrale cauzionando referenziati. Telefonare 320-182 pomeriggio. A24445

VILLA rustica campagna torinese con terreno tregua 6-8 camere affittasi. Scrivere: «Pubblicità Stampa 8420 — Torino». A24345

OFFERTE AFFITTO ALL. LOCALI e TERR. L. 180 p.p.

A.A.A. AFFITTIAMO ufficio tre grandiosi locali centralissimo 1° piano 60.000 mensili fratto Angiolin, Mazza 9. O788

A.A. AFFILMO alloggi liberi, residenziali case, L'Argus, Lagrange 40.

A. AFFITTASI alloggetto ammobiliato indipendente veranda camera con uso cucina. Telefonare 813-598.

A. AGENZIA Cumbo, Sacchi 14, affitta alloggio vuoto. Tel. 538-933.

A. RIVA via IV Marzo 14 affitta alloggio vuoto persona referentissima A 3. Paolo alloggetti medesimo caso, liberi 16.000-20.000.. Tel. 638-755.

A 32.000 due camere tinello nuova radiale Moncalieri. Telef. 688-755.

ACQUISTIAMO alloggi diversi stesso caso. Agenzia, Arsenale 42, tel. 546-439.

ACCURATI autotrasporti, personale qualificato, offre sicurezza convenienza. Telefonare 851-098, Gai.

AFFITTASI alloggi casa signorile Rivalgari via Onorato Vigliani 21.

AFFITTASI, in nuova costruzione, pronti fine marzo, grandiosi negozi, zona residenziale di gran passaggio, telefonare ore pasti 583-783.

AFFITTASI liberi subito 6 locali casa signorile piano rialzato angolare uso studio-rappresentanza, comodità parcheggio. Portinaio corso Vittorio E. 123. A25844

AFFITTASI 1° piano nobile 5 locali centrali terreno particolare uso ufficio professionale o commerciale 60.000 mensili. Telefonare 855-330 dopo le 15. A25108

AFFITTASI alloggio, box uso garage o depositi. Onorato Vigliani angolo Unione Sovietica. Telefonare 753-424, 752-383. A25856

AFFITTASI uffici centralissimo arredati, eventualmente magazzino. Telefonare 521-638 A26876

AFFITTASI e vendesi villa due alloggi sarde pelarina centralissima. Telefonare 84-931. A24506

AFFITTASI ampio negozio con retro parages via Bergese, adatto anche ufficio o magazzino. Telef. 778-581.

AFFITTASI corso Vittorio Emanuele 48 bis, Galleria Subalpina, ammobiliato con retro, 30.500 mensili. Telefonare 43-595. 21818

AFFITTASI grandioso locale mq. 800 circa uso industria o magazzino con annesso scala comunicante con interrato di mq. 70 circa. Via Lodi 18, telefono 822-140. A24851

AFFITTASI locale industriale mq. 270 con ampio cortile, luce, forza, recente magazzino. Tel. 865-938.

AFFITTASI locali grandiosi luminosi uso ufficio abitazione laboratorio. Monte Ortigara 7, telefono 31-581.

AFFITTASI magazzino uso laboratorio libero subito Sonia Rita. Telefonare 594-348. A24558

AFFITTASI negozio retro, via Carlo Magno ang. via Nizza. Telefonare ore pasti 733-705. A24641

AFFITTASI seminterrato luminoso laboratorio, magazzino. Saluzzo 134. Telefono 690-907, 685-978.

COLLINARE appartamento 6 vani, servizi, ammobiliato, vista, aerea. Telefonare 623.001. A25029

ROERO Piemonte (Collegno) affittasi ampio alloggio e magazzini. Telefonare 870-550. A24398

CORSO Matteucci 57, alloggio 7 camere servizi. 55 mila affittasi. Telefonare 888-748. A24576

CYREA-CASEY affittasi o rateizzasi alcuni alloggi 3-4 ambienti accessori giardino terreno unico stabile. Telefonare Torino 533-478. A24277

LOCALI specialissimo, negozio, laboratorio magazzini, fronte rettifilo, affittasi. Telefonare 644-014.

LOCALI piano terra, cortile riservato affittasi. Telef. 81-1383, 84-433.

LUMINOSO seminterrato mq. 250 ristrutturato nuovo, riscaldamento, via Vassalli Eandi. Tel. 53-330.

LUNGOPO signorile appartamento soleil 3 camere tinello tripli servizi doppio ingresso 6° piano affittasi. Telefonare 511-575. A28193

MAGAZZINO su strada 20 mq. adatto a L. 12.000. Telef. 874-939.

MANSARDA affittasi [illegible] pasti 471-101.

NEGOZIO angolare 3 vetrine 2. Rita adatto esposizione affittasi. Telefonare 385-417. O990

NEGOZIO nuovo con retro affittasi corso Emilia 38, telef. 510-870.

APPARTAMENTI UNICO STABILE TRE CAVANNONI MQ. 900, 500, 300. LUMINOSI, RISCALDATI, TELEFONARE ORE PASTI 389-633.

AFFITTASI vicinanze corso Traiano locale m. 700 uso deposito industrie. Telefonare 560-247. A24785

AFFITTASI zona Francia magazzino adatto laboratorio silenzioso. Telefonare 577-896. O770

AFFITTIAMO 3 luminosi locali uso ufficio centrali. Telefonare 588-549.

APPITTIAMO alloggi 2-3-4-5 camere in signorile immobile a referentissimi. Telefonare 527-496. O770

AFFITTO locale adatto riparazione carrozzeria mq. 600 coperto telefono forza luce elettrica lavaggio cortile, corso Orbassano 432. Telef. 323-757 325-155. A25336

AFFITTO magazzino industria silenziosa mq. 270 forza luce. Telefonare 683-741. A28012

ALLOGGETTO 13-17.000 affittasi prossimi sposi. Rivolgersi negozio via Luini angolo via Borsi. O66

ALLOGGIO Crocetta tre camere, cucina, bagno, terme, libero subito affittasi. Telefonare 544-566. O648

ALLOGGIO signorile tre locali più servizi termosifone bagno accessorio. Via Bertolotti 2. A25623

ALLOGGIO zona Cibrario, due camere cucina affittasi. Scrivere: «Pubblicità Stampa 9414 — Torino».

AMMOBILIATA palazzina 3 camere servizi, giardino. Telef. 874-493.

AUTOTR. SLOCHI accuratissimi autofurgoni imbattibili, garanzie, concorrenza, preventivi. Telefoni. 388-230, Montcalieri. O1321

CENTRALISSIMI no, ist. magazzini semiseltorranei risanditi affittasi nuovo palazzo, via S. Giulia angolo Rosalini. A25746

NEGOZIO grandioso via Mazzini 33 affittasi, tre aperture su strada con retro. A25877

PANETTIERI Affitto locale centrale attrezzatissimo panificazione 3 quintali giornalieri. Ufficio, Cavour 28.

SANTA Rita affitto negozio laboratorio 15.000 cadauno. Tel. 595-884.

STUDIO legale affitta professionista camera ammobiliata, ammobiliata. Telefonare 278-800, Torino.

VIA Alpcrotti 9, affittasi alloggio signorile tutte camere, tripli servizi, termosifone. A26879

VIA Rubiana affittasi magazzini moderni completamente ristrutturati. Telefonare 693-067. [illegible]

VIA Rubiana affittasi mq. 300 bassi rialzati dimensionabili industria silenziosa fino marzo. Telef. 693-863.

ZONA Maria affittasi alloggio 4 vani terme, bagno. Telefonare 883-843 mattino. A24825

LOCALI PER VILLEGG. L. 180 per parola

AFFITTASI 2 alloggi nuovi da marzo e settembre Finale Ligure. Telefono 871-534, 790-826.

AFFITTO caffetteriale appartamento fronte mare marzo al meglio. Telefonare 851-327. A24634

BARDONECCHIA affittasi elegante 6 letti nuovi [illegible] Telefonare 544-736. A23310

FAMIGLIA signorile affittasi anche pluriannuale per vacanze estive villetta oppure 4-5 camere servizi e giardino vicinanze Torino. Scrivere: «Pubblicità Stampa 4633 — Torino» oppure telefonare 599-238.

LAIGUEGLIA affittasi ammobiliato agosto-settembre panoramico. Telefonare 84-819. A24289

LEZ. GRADUZ. PREST. L. 180 per parola

ADDESTR. Italiana e tradizionale in cucina. Telefonare ore pasti 780-703.

BALLERINA residentemente corso reale 4000. Telefonare 813-035. Corso San Martino 8. O968

FRANCESE tedesca lezioni ripetizioni da insegnante diplomata. Telefonare L. 525-883. A24313

INGEGNERE francese offresi. Telefonare 824-367. A24782

STUDENTE impartisce lezioni matematica, fisica alunni medie inferiori, superiori. Telef. 753-851.

CAMERE MOBIL. PRIM. L. 150 per parola

A ottimi prezzi ammobiliera arredi valentino pensione familiare. Telefonare 816-879 A25809

AFFITTASI ammobiliata centrata con facilitazioni studenti impiegati. [illegible] pensione, Telefonare 577-508.

AFFITTASI ammobiliata due tre letti Porta Nuova. Signori. Tel. 43-458.

AFFITTASI ammobiliata piazza Vittorio 3 letti pulizia serietà convenute. Telefonare 86-472. A24543

AFFITTASI ammobiliata uso cucina fratti comforts. Telefonare 778-233.

AFFITTASI camera ammobiliata piazzina sole o signora Barriera Milano. Telef. 288-747 ore 13-14.

AFFITTASI camera ammobiliata, no Bernini. Telefonare 754-439.

AFFITTASI camera matrimoniale uso cucina oppure lettini pensione persone referenziate, zona Crocetta. Telefonare 882-460. A25644

AFFITTASI camera ammobiliata zona Porta Nuova con pensione. Telefonare 532-477. A24288

AFFITTASI elegante piedi-a-terre ammobiliata Italia 61, Telef. 690-006.

AFFITTASI, subito ammobiliata con pensione Bonzani, impiegati, stabili Telefonare 483-628. A25524

AFFITTO Crocetta bella ammobiliata due uomini oppure coniugate dividere camera. Telefonare 593-858.

AFFITTO studenti impiegati nuova ammobiliata zona Porta Nuova tutti comforts. Telef. 589-284 ore pasti.

AMMOBILIATA centralissima bella 2 letti affittasi. Telefonare 41-516.

AMMOBILIATA 3 letti tranquillo centrale, parages piazza Vittorio. Telefonare 884-840. A26159

CENTRALISSIMA signorina ammobiliata affittasi volendo 2-3 amici. Telefonare 513-517. A26241

CROCETTA camera signora con vitto. Telefonare 598-826. A26812

DISTINTI affitto camera ammobiliata due letti zona Agnelli non affittacamere. Telefonare 397-211.

FAMIGLIA affittarebbe ammobiliata a signorina possibilità vitto. Telefonare 787-709. A24287

GR pensione, affittasi camera a due letti. Telefonare 40-813. A24696

IN villa collinare affittasi bella casera ammobiliata. Telef. 879-733.

PORTA Nuova, ammobiliata 1-2 letti, parziale cucina. Tel. 887-926.

AULE commerciecico offresi studio dentistico Bonzani Premuroso presso Olivetti, Montenevoli 86. 21553

AULE segue contratti, contabilità, fatturazione e lavori vari ufficio, referenziate, offresi. Telef. 798-304

AIUTO contabile 20enne, esperta operatrice macchine meccano e Addl, fatturista, pratica lavori ufficio, studia di buona volontà, intelligentissima scopo miglioramento presso serie industria. Tel. 887-781.

ANALISTA programmatore laureato disposto trasferirsi Torino, esperto 1401 IBM Rientri e macchine tradizionali, offresi. Scrivere: «Pubblicità Stampa 4603 — Torino».

ASSISTENTE edile specializzata capo squadra offresi. Scrivere: «Pubblicità Stampa 4648 — Torino».

CAPO officina capace tecnicamente produttivamente notevole capacità di guidare e iniziativa, esperienza decennale nella progettazione e costruzione di attrezzature, impiegherebbesi sopra miglioramento anche in serie tre Torino Ivrea. Telefonare 368-507.

CAPO sala perforatrici, esperienza pluriennale offresi. Scrivere: «Pubblicità Stampa 4620 — Torino».

CAPO saldatore calibratore meccanico carrozzerie offresi. Scrivere: «Pubblicità Stampa 4668 — Torino».

CAPO ufficio personale 43enne, diplomato, esperienza 18 anni nel settore, offresi ingegnerie aziende metalmeccaniche, disposto trasferirsi centro Meridione. Scrivere: «Pubblicità Stampa 9576 — Torino».

CASSIERA pratica offresi qualsiasi genere negozio. Telefonare 650-063 ore 9 alle 19. A23832

CASSIERA vedova 50enne specializzata macelleria offresi. Tel. 260-034 ore 8-13, 15-20. A23418

CASSIERA fidata, presenza, lavorerebbesi anche con turni serali e festivi. Telefonare 377-817 ore 13-14-20.30. A26131

CASSIERE sui cinquanta offresi ex ufficiale 50enne, auto propria. Scrivere: «Pubblicità Stampa 9589 — Torino». A26072

CENTRALINISTA 23enne universitaria pratica ufficio occuperebbesi serbile. Telefonare 877-321.

COMMESSA 16enne massima serietà 1° impiego offresi a serio ditta. Telefonare 389-500 ore 13-16.

COMPUTISTA ragazza non ancora 18enne offresi secondo impiego. Telefonare 881-434. A26819

COMPUTISTA 30enne offresi lavori ufficio. Telefonare 291-786.

CONTABILE esperto referenziato corrispondente inglese francese tedesco spagnolo offresi pomeriggio anche lavori domicilio qualsiasi genere, Massime serietà. Telefonare 328-115.

CONTABILE 38anni lunga pratica ufficio amministrativo, paghe, scopo miglioramento offresi. Tel. 292-703 ore pasti. A25998

DATTILOGRAFA cerca lavoro domicilio. Telefonare 654-013 dalle 13 alle 15. A25838

DATTILOGRAFA offresi proprio domicilio lavori dattilografia. Telefonare 518-814. A26894

DATTILOGRAFA, studi superiori, cerca impiego. Telefonare 734-112.

DATTILOGRAFA vedova cerca lavoro domicilio. Telefonare 581-043 ore pasti 16-18. A25741

DATTILOGRAFA 15enne 1° impiego offresi. Scrivere: «Pubblicità Stampa 4625 — Torino». A25804

DICIANNOVENNE computista stenodattilo impiegherebbesi mezza giornata. Telefonare 270-606.

DICIANNOVENNE dattilografa libera subito offresi, comodo tram 14. Telefonare 738-287. A26259

DICIANNOVENNE frequentante corso serale geometra corrispondenza. Scrivere: «Pubblicità Stampa 9610 — Torino». A26361

DICIANNOVENNE V ragioneria, conoscente commerciale stenodattilografia, conoscenza computometer Divisumma impiegherebbesi, libera subito. Telefonare 884-461. A25731

DICIANNOVENNE ragioniera contabile pratica lavori ufficio, volentierosa impiegherebbesi industria scopo miglioramento. Scrivere: «Pubblicità Stampa 4592 — Torino».

DICIANNOVENNE 1° impiego scuola commerciale 1° segretario aziende stenodattilo operatrice Audi. Scrivere: «Pubblicità Stampa 4629 — Torino». A25850

DICIASSETTENNE stenodattilografia, pratica lavori ufficio, libera subito, offresi. Telefonare 766-618.

DICIOTTENNE dattilografa pratica lavori ufficio offresi grande industria. Scrivere: «Pubblicità Stampa 9585 — Torino». A25267

DICIOTTENNE volenterosa, cannabilità generale, computometer, stenodattilografia offresi secondo impiego. Telefonare 526-920. A26573

DIPLOMATA impiegata, presenza, doti specifiche, offresi adeguatamente. Telefonare 272-450. A26917

DIPLOMATO impiegato libero mattino occuperebbesi. Scrivere: «Pubblicità Stampa 4696 — Torino».

DIPLOMATO militesente, giovanissima esperienza contabilità industriale, offresi scopo miglioramento. Scrivere: «Pubblicità Stampa 9596 — Torino».

DIPLOMATO 45anno lunga pratica amministrativa commerciale importazioni lingue conoscenze internazionale propositi serie ditta disposto trasferirsi. Scrivere: «Pubblicità Stampa 9582 — Torino». A28055

DISEGNATORE compiuto triennio offresi. Telefonare ore pasti 774-514.

DISEGNATORE edile cerca studio tecnico. Scrivere Ippolito, via Borgaro 109 S. A25829

DISEGNATORE meccanico esperto progettista offresi ore libere. Scrivere: «Pubblicità Stampa 9604 — Torino». A28321

DISEGNATORE progettista attrezzature varie stampi lavorazione lamiere provata competenza esamina offerte come capo ufficio, capo ufficio tecnico. Scrivere: «Pubblicità Stampa 9573 — Torino». A26020

DISEGNATORE pubblicitario scrigno offresi ditta o industria. Scrivere: «Pubblicità Stampa 4632 — Torino».

DISEGNATORE rubricatori carpentieria offresi anche cantieri montaggio. Scrivere: «Pubblicità Stampa 4656 — Torino». A28120

ELETTROTECNICO perfetta conoscenza schemi elettrici particolarmente apparecchiature elettriche ed elettroniche impianti industriali e preventivi capacità conduzione personale offresi per mansioni di fiducia e responsabilità. Scrivere: «Pubblicità Stampa 4602 — Torino». A28654

ESEGUO accuratamente disegni edili proprio domicilio borgata Francia. Telefonare 781-973. A25948

ESPERTA dattilografa offresi anche mezza giornata preferibilmente mattino, referenze. Telefonare 756-924 (ore 9-11) A26211

ESPERTISSIMO ragioniere pratico sistemazione contabilità arretrate, bilanci ecc. offresi lavoro serale o domicilio. Telefonare 592-742.

EX cassiniere piemontese 26enne frequenza 2° ragioneria munito prova mezzo cerca impiego di fiducia. Telefonare 377-965. A25956

EX finanziere 22enne offresi per mansioni fiducia possibilmente zona Pinerolo. Scrivere: Pubblicità Stampa 9551 — Torino». A25825

ESPERTO macchine stilcherie in iodine automatiche carte plastica, lunga esperienza, padronanza ramo macchine automatiche piena assistive disassistivi fustellatura rotante automatiche ecclesiastici, macchine estendali serrafilmpe etichette offresi. Scrivere: «Pubblicità Stampa 4677 — Torino». A26238

ESTETISTA diplomata referenziata offresi parrucchiere, profumeria, pasticceria centrale. Telef. 950-773 ore pasti. A25572

FUNZIONARIO Previdenza Sociale disponendo sistematicamente alcuni pomeriggi liberi offresi adeguatamente lavoro interno-esterno. Scrivere «Pubblicità Stampa 4605 — Torino».

GEOMETRA VERAMENTE PRATICO ACQUISTI ED VENDITE OFFRESI PER SCOPO MIGLIORAMENTO A CONDIZIONI ASSOLUTE. SCRIVERE: «PUBBLICITA' STAMPA 4588 — TORINO». A25781

GEOMETRA 26anno esperto disegno offresi. Telefonare 555-672.

GEOMETRA 21enne militesente offresi. Telefonare 524-836.

IMPIEGATA esperienza pluriennale ufficio commerciale, ottima conoscenza lingua francese tedesco spagnolo offresi pomeriggio anche lavori domicilio qualsiasi genere. Massime serietà. Telefonare 328-115.

INGEGNERE tedesco lezioni ripetizioni da insegnante diplomata. Telefonare 525-883. A24313

INGEGNERE francese offresi. Telefonare 824-367. A24782

STUDENTE impartisce lezioni matematica, fisica alunni medie inferiori, superiori. Telef. 753-851.

CAMERE MOBIL. PRIM. L. 150 per parola

A ottimi prezzi ammobiliera arredi valentino pensione familiare. Telefonare 816-879 A25809

AFFITTASI ammobiliata centrata con facilitazioni studenti impiegati. [illegible] pensione, Telefonare 577-508.

AFFITTASI ammobiliata due tre letti Porta Nuova. Signori. Tel. 43-458.

AFFITTASI ammobiliata piazza Vittorio 3 letti pulizia serietà convenute. Telefonare 86-472. A24543

AFFITTASI ammobiliata uso cucina fratti comforts. Telefonare 778-233.

AFFITTASI camera ammobiliata piazzina sole o signora Barriera Milano. Telef. 288-747 ore 13-14.

AFFITTASI camera ammobiliata, no Bernini. Telefonare 754-439.

AFFITTASI camera matrimoniale uso cucina oppure lettini pensione persone referenziate, zona Crocetta. Telefonare 882-460. A25644

AFFITTASI camera ammobiliata zona Porta Nuova con pensione. Telefonare 532-477. A24288

AFFITTASI elegante pied-a-terre ammobiliata Italia 61, Telef. 690-006.

AFFITTASI, subito ammobiliata con pensione Bonzani, impiegati, stabili Telefonare 483-628. A25524

AFFITTO Crocetta bella ammobiliata due uomini oppure coniugate dividere camera. Telefonare 593-858.

AFFITTO studenti impiegati nuova ammobiliata zona Porta Nuova tutti comforts. Telef. 589-284 ore pasti.

AMMOBILIATA centralissima bella 2 letti affittasi. Telefonare 41-516.

AMMOBILIATA 3 letti tranquillo centrale, parages piazza Vittorio. Telefonare 884-840. A26159

CENTRALISSIMA signorina ammobiliata affittasi volendo 2-3 amici. Telefonare 513-517. A26241

CROCETTA camera signora con vitto. Telefonare 598-826. A26812

DISTINTI affitto camera ammobiliata due letti zona Agnelli non affittacamere. Telefonare 397-211.

FAMIGLIA affittarebbe ammobiliata a signorina possibilità vitto. Telefonare 787-709. A24287

GR pensione, affittasi camera a due letti. Telefonare 40-813. A24696

IN villa collinare affittasi bella casera ammobiliata. Telef. 879-733.

PORTA Nuova, ammobiliata 1-2 letti, parziale cucina. Tel. 887-926.

DOMANDE IMPIEGO L. 45 per parola

A.A. RAGIONIERE 23enne referenziato mille esoneri primo impiego offresi serie ditta. Scrivere: «Pubblicità Stampa 9404 — Torino».

A ditte private offresi trasporti veicoli autofurgone capacità mc. 50. Telefonare 851-098. O918

A veramente serie società sui persone attive presso stenotelefonista ragioniere commerciale computista. Inviare auto propria, presenza, intraprendente, referenziata, offresi. Incaricati fiducia Torino out provincia. Scrivere: «Pubblicità Stampa 9548 — Torino».

AGLI commessa farmaceutica offresi. Scrivere: «Pubblicità Stampa 4570 — Torino». A25457

ALLOGGIO Italiana e tradizionale in cucina. Telefonare ore pasti 780-703.

BALLERINA residentemente corso reale 4000. Telefonare 813-035. Corso San Martino 8. O968

FRANCESE tedesca lezioni ripetizioni da insegnante diplomata. Telefonare 525-883. A24313

INGEGNERE francese offresi. Telefonare 824-367. A24782

STUDENTE impartisce lezioni matematica, fisica alunni medie inferiori, superiori. Telef. 753-851.

INCREDIBILE! SENSAZIONALE!

66 utensili, macchine e accessori a sole L. 11.890 franco domicilio

DIRETTAMENTE DALLA GERMANIA DA UN CENTRO PER LA PRODUZIONE DI UTENSILI

FAVOREVOLE OCCASIONE

1 trapano a mano, con cabina chiusa, a diverse velocità con meccanismo, portamandrino autoserrante 10 mm.
1 rettificatrice con cabina chiusa ad una mola a smerigliio di precisione con impianto di raffreddamento per liquido
1 mandrino, giro 12", automatico
6 chiavi brugnatrice a mano, serie completa
1 pinza per tubi
2 cacciavite per ogni angolazione
1 smerigliatrice per lavori di precisione
1 martello per lamiere
1 [illegible] per lavori di precisione
1 [illegible] per lavori di precisione
1 [illegible] per lavori di precisione

BUONUMORE

I cavalli di San Marco

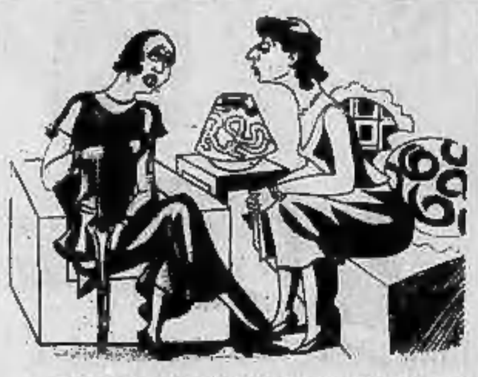

— La mia nuova cameriera si è fatta investire da una macchina. Vedi quanto sono sfortunata!...

— Vi piacciano gli animali?...
— Sì, soprattutto il visone!...

Il maggiordomo pittore...

Il prestigiatore...

E' prossima la fine dell'istruttoria sulle vicende del CNEN

Già pronti i "mandati di comparizione„ per alcune persone vicine al prof. Ippolito

Pare che si tratti di cinque personaggi la cui posizione è stata messa a fuoco dall'ordine di cattura spiccato nei confronti dell'ex segretario del comitato nucleare - Questi ha avuto stamane un colloquio con uno dei difensori - Lo Stato ha deciso di costituirsi parte civile

Roma, venerdì sera.

L'interrogatorio in carcere del prof. Felice Ippolito, l'ex segretario del Cnen incriminato per cinque peculati aggravati continuati, abuso di potere di ufficio, interesse privato in atti di ufficio, falso continuato, può ritenersi concluso. Il dott. Cesare Saviotti, il sostituto procuratore generale della Corte di Appello che conduce la istruttoria insieme con i colleghi Ulderico Ilari e Bruno Bruno, ha infatti ascoltato il prof. Ippolito il quale, dopo la contestazione dei vari capi di accusa contenuti nell'ordine di cattura, ha affermato di non aver nulla da aggiungere a quanto detto nei suoi interrogatori, resi al principio della indagine sul Cnen quale «testimone a chiarimento».

L'indagine dunque si accentra ora sugli eventuali porti del protagonista di questo scandalo, su coloro cioè che hanno tratto profitto dalla attività illecita del prof. Ippolito. Dal canto suo l'ex «dittatore dell'atomo» non crede più opportuno e vantaggioso tirare in ballo, in questo momento, le personalità che potrebbero aver avuto rapporti con lui, indicendolo a condurre una certa politica di spesa nella gestione del Cnen, e finanziare alcune iniziative che con la attività nucleare non avevano nulla che fare. Più che mai si fa la sensazione che il prof. Ippolito, per alcuni degli episodi più particolarmente ricostruiti nell'ordine di cattura, non sia stato che una pedina di interessi più vasti che potrebbero coinvolgere posizioni di personaggi ritenuti fino ad oggi solidi ed intoccabili.

I mandati di comparizione per il «comprimario» del professore Felice Ippolito dovrebbero essere spiccati a breve scadenza e certamente non dopo i quaranta giorni previsti dalla legge per l'istruttoria sommaria, nel caso che ci sia un imputato detenuto. In ambienti vicini alla Procura Generale della Corte d'Appello si è peraltro appreso che si tratterebbe di cinque mandati di comparizione che colpirebbero alcune persone delle quali il nome è ricorso molte volte in questo scandalo, e la cui posizione è stata messa a fuoco dall'ordine di cattura.

La fine dell'istruttoria è dunque molto vicina. Il professore Ippolito ha avuto modo di incontrarsi questa mattina con i suoi legali avv. Adolfo Gatti e il prof. Giuseppe Sabatini. Il dott. Cesare Saviotti ha infatti concluso l'interrogatorio e non ha avuto difficoltà a concedere al difensore il permesso di colloquio. Nei prossimi giorni anche i familiari del prof. Ippolito potranno recarsi a Regina Coeli ed avere un colloquio con il loro congiunto.

Felice Ippolito dunque, dopo un primo impulso di difendersi attaccando, ha ragionato freddamente giungendo alla conclusione che al momento attuale non gli conviene tirare in ballo i «grossi nomi» perchè la istruttoria è impostata per lui in modo così drammatico che in nessun caso potrà evitare il decreto di citazione a giudizio per rispondere della accusa di aver sperperato nove miliardi dello Stato. Felice Ippolito tuttavia non ha rinunciato a difendersi: attende il processo dinanzi ai giudici del tribunale per ridimensionare la sua posizione nello scandalo e per fare i nomi di coloro che lo hanno convinto ad adottare per il Cnen la politica della spesa e dei finanziamenti alle organizzazioni o allo stampo di certe correnti.

Il dibattimento dunque si preannuncia clamoroso e denso di colpi di scena. Il prof. Felice Ippolito infatti, prima di lasciare il Cnen, trascorse una intera notte nell'ufficio e dovrebbe essere in possesso di documenti talmente gravi da impensierire numerose personalità. Altrimenti non si spiegherebbe la incredibile sicurezza che anche dopo l'arresto l'ex segretario generale del Cnen ha messo in mostra.

Intanto i difensori hanno annunciato che ricorreranno in Cassazione contro l'ordine di cattura sospendono la nullità e chiedendo la immediata scarcerazione dell'imputato. E' un tentativo che lascia il tempo che trova, in quanto l'ordine di cattura che si articola in 31 pagine fittamente dattiloscritte è stato compilato dagli inquirenti con una notevole accuratezza che farebbe escludere qualsiasi vizio formale.

Lo Stato, attraverso l'Avvocatura generale, ha deciso di costituirsi parte civile nel procedimento penale contro l'ex segretario generale del Cnen, prof. Felice Ippolito.

I due difensori del detenuto, avv. Adolfo Gatti e prof. Giuseppe Sabatini, avvicinati dai giornalisti, dopo il loro incontro con Ippolito in carcere, hanno mantenuto il massimo riserbo sul contenuto del colloquio; tuttavia dalla circostanza che è stato accordato un permesso di colloquio ai difensori è facile arguire che l'interrogatorio di Ippolito da parte del magistrato è terminato.

Franco Salomone

Il Procuratore Generale presso la Corte d'Appello dott. Luigi Giannantonio, ha tenuto ieri a Palazzo di Giustizia una conferenza-stampa sul «caso Ippolito»

Oggi al tribunale di Vigevano

La sentenza al processo agli aggressori di Miss Casale

Il P. M., nell'udienza di ieri, ha richiesto sette anni per il Baldi e sei anni e sei mesi per il Salardi - La seduta a porte chiuse - Gli imputati negano di aver seviziato la bella casalese

Dal nostro corrispondente

Vigevano, venerdì sera.

La sentenza nei confronti dei due aggressori di «Miss Casale», Anna Maria Bordon di ventun anni, il rappresentante Aldo Baldi di trentatrè anni ed il cameriere Sergio Salardi di ventisei anni, entrambi da Alessandria, verrà emessa oggi dal tribunale di Vigevano.

Il dibattimento, a porte chiuse, iniziatosi verso le tre di ieri pomeriggio, è andato per le lunghe, tanto che nel momento in cui i difensori avv. Carlo Delponte e Massimo Punzo dovevano prendere la parola, data l'ora tarda, il presidente del tribunale, dott. Geremia, ha rinviato il processo alle 11,30 di stamane. Il solo difensore del Baldi, avv. Punzo, ha tenuto la propria arringa, essendo stamane impegnato in un altro dibattimento presso la Corte d'Assise di Pavia. Egli ha preso la parola dopo che il Pubblico Ministero, dott. Maiani, aveva chiesto per il Baldi una condanna complessiva a sette anni e cinque mesi di reclusione e per il Salardi a 6 anni e sei mesi.

L'avv. Punzo, dopo gl'interventi del Pubblico ministero e della Parte civile, rappresentata dall'avv. Paride Baretta di Pavia (questi ha chiesto un risarcimento danni di dieci milioni di lire), ha cercato di attenuare le colpe del suo cliente, sposato e padre di due bambine, chiedendo l'assoluzione, in linea subordinata, per insufficienza di prove.

I fatti, che risalgono alla fine di agosto del 1961, secondo le risultanze degl'inquirenti sarebbero questi. La Bordon, conosciuto il Salardi allo chalet-castello di Tortona durante la finale per «Miss Piemonte», accettò un appuntamento col giovane per le quattro del pomeriggio del 31 agosto '61 ai giardini pubblici di Casale. Teatro del fatto sul quale il Tribunale è chiamato a giudicare è la località «Due Sesia», posta sull'argine sinistro del fiume Sesia, nel territorio di Candia Lomellina.

Anna Maria Bordon, in ballo a «Miss Casale», si reca al Tribunale di Vigevano accompagnata dal padre

La Bordon accusa il Salardi e il Baldi di avere abusato di lei. Gl'imputati negano e dicono che Miss Casale ha accettato di sua spontanea volontà la loro compagnia. Inizialmente alla Bordon non spiaceva la compagnia del Salardi. Cambiò parere quando i due la caricarono a bordo della macchina per recarsi in aperta campagna. Qui sarebbe avvenuta l'aggressione in danno della Bordon.

Successivamente la ragazza, divincolatasi dalla stretta dei due giovani si faceva portare, da un automobilista di passaggio a Casale, dove denunciava l'accaduto al commissariato di P. S. All'ospedale, più tardi, Anna Maria Bordon venne giudicata guaribile in 8 giorni per alcune lesioni riportate. Il Salardi e il Baldi vennero poi tratti in arresto e associati alle carceri di Vigevano. Dopo circa quattro mesi ottennero la libertà provvisoria.

Sergio Salardi, che è conosciuto col nomignolo di Mimmo, in un bombardamento su Alessandria nell'aprile 1944 scampò per miracolo alla morte. Il particolare l'ha rivelato l'avv. Punzo. Aldo Baldi, invece, si è fatto un nome perchè rassomigliava al cantante Peppino di Capri.

Anna Maria Bordon si è presentata in tribunale indossando un completo all'ultima moda, cappello color cenere, soprabito giallo-verde, con un foulard nero a disegni, accompagnata da un seguito di parenti ed amici.

Il collegio giudicante del tribunale di Vigevano (presieduto dott. Geremia, giudici dott. Patrella e dott. Buonopane, pubblico ministero dott. Maiani, cancelliere Sisto) emetterà la sentenza nei confronti del Salardi e del Baldi dopo l'arringa dell'ultimo difensore avvocato Delponte. Non è comunque da escludere che il Pubblico ministero chieda di replicare.

g. r.

Due sorelle assassinate da un maniaco in America

NEW YORK, venerdì sera.

A Newark (New Jersey) un maniaco ha massacrato due sorelle nella loro camera da letto, colpendole con un coltello per ben cinquantadue volte.

Le vittime sono la signora Rosetta Lucas di 18 anni e sua sorella Donna Adams di 15 anni.

Freddo intenso nelle Riviere

Nevica anche oggi in Piemonte

Genova, venerdì sera.

Ondata di freddo improvviso anche per la Liguria. Per la prima volta quest'anno la neve è caduta sul promontorio di Portofino. Neve anche sui monti che fanno corona alla città da monte Fasce al monte Beigua. Un vento forte in prevalenza di nord-est ha spazzato via quasi completamente la nuvolosità di ieri, ma con una splendida giornata di sole ha portato sulla città e sulla riviera il gelo delle montagne coperte di neve. Temperature in diminuzione ovunque; nell'entroterra temperature vicine allo zero, ma la neve caduta sui monti e nelle valli già chiuse lascia libera la circolazione sull'autostrada e sulla statale. Visibilità buona di 12 chilometri su tutta la regione. Mare mosso lungo tutta la costa. Le previsioni per le prossime ventiquattro ore sono per una tendenza a cielo molto nuvoloso, con attività temporalesche e venti forti di nord-est. Temperature alle 7 di stamani: Genova 6°; Passo dei Giovi 1°; Santa Margherita e Rapallo 9°; Capo Mele 5°.

Alassio, venerdì sera.

Cielo sereno, stamane, ad Alassio; mare molto mosso con vento freddo settentrionale. Temperatura +6°: una delle più basse registrate quest'anno nel nostro golfo.

Sanremo, venerdì sera.

Dopo una breve parentesi di cielo nuvoloso, già ieri nella mattinata il sole è tornato a splendere su Sanremo. Questa mattina il tempo è magnifico. La temperatura è sempre mite: alle 6 +14°.

Casale venerdì sera.

Da ieri la neve, a tratti frammista a pioggia, cade fitta sul Monferrato. La città è ricoperta da uno strato di cinque centimetri. Nella zone collinare il bianco manto raggiunge, in alcuni punti, i dodici centimetri. Alle otto la temperatura in città era di 0°.

Alessandria, venerdì sera.

Bufere di vento, pioggia e stamane anche un po' di neve su tutto il territorio di Alessandria. La temperatura è tornata fredda: alle ore 8 il termometro segnava +2°.

Asti, venerdì sera.

Nevica copiosamente da ieri sera su tutto l'Astigiano. La temperatura stamane era di zero gradi.

Cuneo, venerdì sera.

Continua a nevicare su tutto il Cuneese. In città alle otto di stamane la neve aveva raggiunto i quindici centimetri; trentacinque a Limone; mezzo metro al Colle di Tenda, dove il transito è consentito ai soli veicoli muniti di catene. Nell'Alta Valle Stura, dove la neve supera il mezzo metro, i mezzi dell'Anas cercano da stamane di rendere transitabile il valico internazionale del Colle della Maddalena. Il termometro alle ore otto segnava +5°.

Aosta, venerdì sera.

Cielo in prevalenza sereno su tutta la Valle d'Aosta, dopo le nevicate intermittenti di ieri oltre i 1000 metri. La visibilità sul massiccio del Monte Bianco è buona, discreta sul Cervino e sul Gran Paradiso. La temperatura si mantiene al di sotto dello zero in alcune vallate laterali. Ad Aosta stamane +0°, a Courmayeur +3°, a Cervinia —1°, a Saint Vincent +8°.

Biella, venerdì sera.

Anche la nostra città è ammantata di bianco, ma la neve non ha fatto presa sulle strade, essendo formata da una patina viscida, che però ostacola notevolmente il traffico. Al lago del Mucrone ne sono caduti 40 centimetri freschi; stamane non nevica più, ma il tempo è ancora instabile, con cielo minaccioso.

Vercelli, venerdì sera.

Da ieri pomeriggio nevica nel Vercellese. In un primo tempo la neve era accompagnata dalla pioggia. Nella mattinata di oggi aveva già raggiunto l'altezza di 6 centimetri. Temperatura —1°.

Novara, venerdì sera.

La neve, che scende da ieri pomeriggio, ha raggiunto i 3 centimetri.

Verbania, venerdì sera.

Mentre su molte zone vicine navigava come in pieno inverno, una violentissima bufera di vento freddo da est ha investito stanotte la zona del lago Maggiore, con raffiche sui 70 chilometri orari. La temperatura è diminuita sensibilmente ovunque, ma soprattutto nelle valli, ove le minime hanno oscillato fra i —3 ed i —7. Stamane alle 7,30 cielo nuvoloso, bufera di vento e di neve nelle valli e in montagna. Nei centri rivieraschi del lago il termometro è sullo zero. Le colline circostanti sono tutte bianche per la neve.

Le condizioni atmosferiche nelle principali città italiane e le temperature minime registrate nelle ultime 24 ore. (Com'è noto, le temperature fornite dal Bollettino meteorologico possono presentare delle discordanze con le temperature minime registrate in determinate zone della città).

IMPORTANTE!

da OGGI in edicola il 1° fascicolo della

GRANDE ENCICLOPEDIA CURCIO

SECONDA EDIZIONE

a colori

una risposta a 170.000 domande

OGNI FASCICOLO DI 32 PAGINE LIRE 300

SULLE SCENE E SUGLI SCHERMI

STASERA AL CINEMA

Sandra Milo cerca l'anima gemella e Jean Gabin fa il briccone di mondo

Un abile e tenero ritratto di "emiliana sola" nella «Visita» di Pietrangeli - «Il re delle corse» di Grangier imbroglia, ma con decoro

LA VISITA, di Antonio Pietrangeli, con Sandra Milo, François Périer, M. Adorf, A. Minervini, G. Moschin, D. Ferrigo - Italiano - Cinema: Romano.

Antonio Pietrangeli, dopo l'incompiuta della «Parmigiana», è tornato al suo meglio con questo film soprattutto realizzato nella Bassa padana, fra bottiglie di lambrusco, tortellini, cascinali e balere.

La cellula generatrice è uno di quegli annunci matrimoniali con cui le anime solitarie procurano di trovarsi per mezzo dei quotidiani: la trentacinquenne Pina di San Benedetto Po («dotti, belle arti»), per una delle quali è chiamata «la bella Culandana», e distinta, impiego stabile, villetta, giardino, auto, risparmi») ha lanciato il suo appello verso «quarantenne, anche meridionale purché onesto sano buono intelligente ecc.», e avendo fra tante risposte una risposta che le pare soddisfacente, s'aspetta di conoscere di persona il signor Adolfo, romano, commesso di libreria.

Eccolo giungere a San Benedetto, per trascorrere un'intera giornata in casa dell'amica genovese. Nell'imbarazzo che coglie i due colombi al primo incontro, sceneggiatura e dialoghi toccano l'estrema precisione, e già traspare, senza che poi abbia altro da fare che svilupparsi su se stesso, il felicissimo carattere di questa Pina, una emiliana che ha il cuore in mano e una profonda, delicata rettitudine, attinta dalla sua piccolissima terra. Tutto il bene del film viene da questo ritratto, che sino alla fine non perderà mai nell'alternarsi di toni ora grossolani ora delicati, e che ha trovato in Sandra Milo, stupendamente truccata e dimidiata, una interprete perfetta.

Per Adolfo, che non ha affatto i requisiti posti nell'annuncio, ma che va via conoscendoci epoinia, volgare e sordido fa un prodotto della infima borghesia romana), le cose non vanno altrettanto bene, e il suo ritratto vien fuori piuttosto reale e incerto, con tratti talvolta pesanti e troppo risolutamente antipatici. Ne ha un po' colpa anche l'attore François Périer, che è del più indomitamente francesi e mal si adegua (nonostante sforzi intelligentissimi) a rappresentare l'obietto italiano, alla Sordi.

Nel corso della visita, appassionano tutte le illusioni dell'annuncio, e attraverso scarichi epiodi e inutili, forse troppi flash-back, si delinea il fallimento di un amore per corrispondenza. Pina capisce chi veramente è questo Adolfo e che cosa lo muova (ti sfaporni, in casa poi giardino): e dal suo canto l'uomo prende lentamente coscienza delle proprie miserie e proprio all'ultimo si chiarisce allo spettatore in termini di umana simpatia.

IL RE DELLE CORSE, di Gilles Grangier, con Jean Gabin e Madeleine Robinson - Francese, cinemascope in bianco e nero - Cinema: Cristallo.

Il re delle corse è Jean Gabin, colto nella sua miglior vena di «cravattaio» (per illustri di rito). Un simpatico briccone, dal passato di ufficiale e di domatore, che mette a profitto la sua naniale e la sua eleganza di uomo di mondo per ingannare il prossimo sulle scommesse dei cavalli senza farlo strillare.

Adattando nei momenti difficili la tattica di Napoleone, cioè di rischiare il tutto per tutto, il «comandante» (nomignolo chiamato) inferisce spesso sulle sue vittime, imbrogliandole due volte, ma è tanto fortunato, come spesso sono i bricconi intelligenti, da uscirne sempre col massimo decoro.

Infarcito di gare ippiche e di episodi sentimentalmente simili, il film, che ha i dialoghi di Audiard e uno stuolo di azzeccate macchiette, regge le sue membra un po' stanche sulla bravura del grande attore. l. p.

Alain Delon collabora alla presa della Bastiglia

IL TULIPANO NERO («La tulipe noire»), di Christian-Jaque, con Alain Delon, Virna Lisi, Francis Blanche, Dawn Addams, Robert Hossein, Akim Tamiroff. Avventuroso, fratello scherzoso e sanguinoso. Italia - Francia - Spagna. (Cinema Ideal).

A differenza della reazionaria «Primula rossa» della baronessa Orczy, il «Tulipano nero» di Dumax fil. film è tratto da un suo romanzo) difende contro gli altri nobili la causa del popolo e, alla vigilia del 14 luglio, impedisce che un esercito, chiamato dalla perfida Maria Antonietta, marci su Parigi per difendere i privilegi regali contro la Costituente.

E in questo modo che Alain Delon entra nella storia della Rivoluzione francese addirittura collaborando, dal Roussillon dove opera, alla presa della Bastiglia. L'inossidabile dumaniana, già sfruttata dal cinema muto, è ripresa e ampliata su quella vecchia volpe di Jeanson con gorbo e spirito, sebbene non sia più lo sceneggiatore di un tempo. Nonostante Christian-Jaque, che del resto non è mai stato un regista eccelso, ha più la mano di Fantan La Tulipe, suo mestiere ne ha ancora, soprattutto se si tratta di dirigere duelli e zuffe.

Sullo sfondo in bei colori del paesaggio di Spagna (dove le comparse costano meno), nobili, gendarmi e contadini se le danno di santa ragione, mentre Virna Lisi accresce il divertimento dello spettatore duellando con bravura a fianco di un Delon soltanto bello nella doppia parte di un cinico aristocratico e del suo generoso gemello.

a. bl.

Sandra Milo, la protagonista della «Visita», è in questi giorni a Parigi per interpretare con Fernandel un film sulla psicanalisi. I due brindano all'impresa

TESTI E MUSICHE

Alfieri: domani ore 21,15 Festival dell'Operetta «La vedova allegra» con Silvia Calderoni, Sandro Ballinari.
Gianduia Marionette (S. Tecla 3): domani 10,30 «Biancaneve 7 nani». Ridotto del Romano: ore 22 il Teatro della 20 in «Parabulle di mare». Alfieri: «Il signor Lindbergh e... Jacques e la cattedrale» M. Tessari.

Abaton: Comp. Rivalo M. Ghelli - P. Petri - M. Liuti 16,15-21,15. Moulin: «Marcantonio e Cleopatra». Riv. Mario Ferraro 16,15 - 21,15.

Museo del Cinema (Palazzo Chiablese): ore 17 e 21,15 omaggio a Burt Lancaster «Il diavolo dai diavoli» con Burt Lancaster, Kirk Douglas e Laurence Olivier.

Al Florida Club (p. Solferino, tel. 42-822): ore 21-1 Complesso Lanfranco; cant. M. Genovese - S. Franchi. Arlecchino: ore 21 I Feroni. Castellino: 21 Carnaino Montalfori. Cisia Danze: 21 orch. Tonaccio. Faro Danze: 21 compl. Bonazzi. Gaudio Danze 15,30-21 The Jo. Gay Sater 17-21 Gianni De Giovanni. Le Perle: ore 21 Regni-Mingardi. Le Roi: ore 21 Pierfilippi. Principe: ore 21 Elio e l... Diversi. Trocadero: ore 21 I 5 Ciro's.

Caimano Night Club: Attrazioni. Moulin Rouge (p. Carlina, 344-270): Attrazioni internaz. Orch. I 5 King.

Abatjour (Sacchi 28, t. 47-025): 21. Acapulco (Mons. 145, t. 683-866) 21. Anaconda Gogo, Martinetto, 259-497. Bagatelle Exotique Club - Whisky e Gogo Pia (Cavoretto 2, t. 678-976). Caprice, Sacchi 18, t. 521-528: 21. Centro Club (p. Castello): ore 21. Holiday, Vinzaglio 2, t. 511-736: 21. Lido Whisky (c. Moncalieri 422, tel. 697-015): ore 21; festivi ore 15-21. Monkey's, Gramsci 15, t. 41-573) 17. Scotch Whisky (Volta 6): ore 21. Villa Gay (c. Moncalieri 532): ore 21. Whisky Notte (tel. 697-563): 21.

CINEMA OGGI

Ambrosio: «Sedotta e abbandonata» di Pietro Germi, con Stefania Sandrelli, Saro Urzì, Aldo Puglisi.
Astoria: «Nel bene e nel male» di Andrè Cayatte, con Maria José Nat, Jacques Charrier. Viet. minori anni 18.
Ciak: «Mr Linlock il magnifico» con John Wayne, Maureen O'Hara, Yvonne De Carlo, technicolor.
Cristallo: «Il re delle corse» con Jean Gabin, totalvision.
Doria: «Tentazioni proibite» Yvonne De Carlo, eastmancolor, scope.

ARLECCHINO DANZE
Ore 21 elegante trattenimento
Domenica ore 16,30 debutto di
Peppino di Capri

TROCADERO
Via A. Doria 9 - tel. 544.771
Ore 21 successo de
I 5 CIRO'S

LE ROI DANCING
Domani ore 21 e domenica 16 - 21
JOHN FOSTER
ORCHESTRA FIERRELLIPPI

Ideal: «Il tulipano nero» Alain Delon, Virna Lisi, D. Addams, eastmancolor. Lux: «Agguato sul ponte Bums» con Brad Harris, Tony Kendall, tech. sc. Madison: «I topi» eastmancolor, scope. Vittoria 4 Vietato minori anni 18.
Reposi: «7 mafiosi» Franco Franchi, Ciccio Ingrassia, eastmancolor. Romano: «La visita» con Sandra Milo e François Périer.
Vittoria: «La calda vita» con Catherine Spaak, F. Cassucci, J. Perrin, G. Ferzetti. Viet. min. anni 18. Tech.

Ariston: «Menage come n. 2» di Gualtiero Jacopetti, tech. Vietato 18.
Arlecchino: «I tre ladroni» R. Harrison, R. Hunter, B. Hyden, tech. sc.
Augustus: «Alta infedeltà» Ugo Tognazzi, Nino Manfredi, Monica Vitti, M. Mercier, C. Aznavour, Vietato 18.
Capitol: «Vento caldo di battaglia» Raymond Pellegrin, Paul Meurisse.
Metropoli: «Licia» Ugo Tognazzi, Giovanna Ralli. Vietato minori anni 14.
Torinese: «Dove vai, sono guaio» Jerry Lewis, III St. Jonn, tech., Ag. 10.

Alessandra: «Tre mogli e marito» J. Leigh, V. Johnson, S. Winters, Hyer.
Baron: «D'Artagnan contro i 3 moschettieri» sc. col. C. Millard, F. Lamar.
Bianamo: «Sinfonia per un massacro» M. Auclair, M. Mercier, Vanel, Rocca.
Hollywood: «La pantera rossa» David Niven, C. Cardinale, Capucine, techn.
Moffet: «Marcantonio e Cleopatra» Riv. Mario Ferraro 16,15 - 21,15.
Plim: «L'ira di Achille» technicolor.
Massimo: «La donna scimmia» Ugo Tognazzi, Annie Girardot.
Orfeo: «La pantera rossa» sc. techn., D. Niven, C. Cardinale, F. Seiters.
Principe: «La pantera rossa» sc. tech., C. Cardinale, D. Niven, Capucine.
Statuto: «La donna scimmia» con Ugo Tognazzi, Annie Girardot.

Adriano: «La frontiera indomita» tec. Joseph Cotten, Shelley Winters.
Alcione: La guerra di Troia» e Riv. Giusti - Patti - Lotti 16,15-21,15.
Alpi: «Sandokan, la figlia di Mompracem» con Steve Reeves, Genevieve Grad, Rick Battaglia, colori scope.
La Perla: «Il mio amore con Samantha» tec., P. Newman, J. Woodward.
Regina: «Ieri, oggi, domani» techn., Sophia Loren, M. Mastroianni.

Arti: «Cavalca l'aquila» con Robert Taylor, Ava Gardner. Aperti ore 10.
Olimpia: «Il dolce nero» technicolor.
Pax: «Il sergente» Vittorio Gassman, Catherine Spaak, J. L. Trintignant.
P. Nuovo: «Pugni, pupe, pepite» e «Amore pizzicato». Apertura ore 10.
S. Felice: «La guerra dei bottoni» premio Jean Vigo 1962.

Esperia: «Maschere e pugnali», Giardino: «La valanga sul Rima» techn., con Kelt Larsen.
Mirafiori: «Guerriglieri giungla».
Vittoria: «Il boom» di Vittorio De Sica, con Alberto Sordi.

Araldo: «Tarzan in India» techn. sc., Jock Mahoney, Jai Cajenda.
Eliseo: «Il mio amore con Samantha» tec. sc., Newman, Woodward, Ap. 15.
Fratelli: «Carovana del coraggio» tec., Stuart Whitman, J. Prowse.
Nuovo: «Il guascone» technicolor, scope, con Gerard Barray.
S. Paolo: «La noia» Catherine Spaak. Vietato minori anni 18.

Artisti: «Chi si ferma è perduto» con Totò e Peppino De Filippo.
Belsito: «La voglia delle pesche» techn.
Carallo: «Il sole nella stanza» techn., Sandra Dee, Peter Fonda.
Eridano: «I re del sole» Yul Brynner, George Chakiris, technicolor scope.
Drapo: Brenno, nemico di Roma, tec. V. Vanelo: «Tu che ne dici?».

Astra: «Prendila è mia» tech. scope, James Stewart, Sandra Dee.
Bernini: «Fango sulla stella» techn., Montgomery Clift, Lee Remick.
Ellese: «I fanciulli nella M. Parrer.
Massaua: «Vino, whisky e acqua salata» Vitaello, Franchi, Ingrassia.
Odeon: «7.6.7.» contro don Mabuse» Odilah Lavi, Lex Barker.
Siaa: «La noia» Catherine Spaak, H. Buchholz. Vietato minori anni 18.

Adua: «Zorro e i 3 moschettieri» G. Scott, colori. Vietati 16,30-21,30.
Aurora: «Venere selvaggia» techni-color, Joanna Valeria.
Brasile: «55 giorni a Pechino» col., C. Heston, A. Gardner. Or. 19,10-22.
Chilliani 2 film «Cavalcata dei 12» cartoni animati e «Caccia al guerra», J. Saxon, R. Redford.
Sartine: «Al di là dell'orrore».
Maiori: «Il Gattopardo» C. Cardinale, B. Lancaster, Colori. Or. 19,05-21,30.
Nord: «Maciste il gladiatore più forte del mondo» tec., M. Forest, S. Gabel.
Palermo: «La cisca di Sorrento» col.
Sociale: «Il mistero del tempio indiano» colori, Paul Guers, L. Barker.
Zenith: «La regina del sesso».

Cabiria: «Ogni 2 Berlino».
Colosseo: «L'omicida» con Marina Vlady, Robert Hossein.
Continental: «Alessandro il grande» R. Burton, F. March, C. Bloom, tech.
Fiorio: «Tesoro lago d'argento» tech, Lex Barker, Pierre Brice.
Italia: «La noia» con Catherine Spaak. Vietato minori anni 18.
Moderno: «Gli spostati» C. Gable, M. Monroe e «Atlas trionfatore di Atene» technicolor.
Piemontese: «Il mio amore per Samantha» P. Newman, J. Woodward, tec.
S. Carlo: «La piovra del gladiatore» con Tony Curtis, Ernest Borgnine.
Spezia: «I buio oltre la siepe» con Gregory Peck, Mary Badham.

Diana: «Irma la dolce» Shirley Mc Laine, Jack Lemmon, technicolor.
Doria: «Cleopatra (una regina per Cesare)» e Paolo Petit, technicolor.
Nemar: «I 4 tassisti» Macario, Febrai, De Filippo, Brambieri.

Alba: «Il giorno più corto» (88 attori di tutto mondiale).
Ambra: «Perseo l'invincibile» R. Harrison, A. Ranalli, technicolor.
Apollo: «Sandokan la tigre di Mompracem» tec. sc., S. Reeves, G. Grad.
Luce: «Frusta del giustiziere» techn.
Lucania: «Carro armato 8 settembre».
Lutetia: «Il principe del Vichinghi» scope techn., A. Vller, C. Lollis.
Splendor: «La guerra dei bottoni» Premio Jean Vigo 1962.

Riduzioni E.N.A.L. — Adriano, Alcione, Alessandra, Ambrosio, Baron, Flora, Fréjus, Hollywood, Maffei, Major, Odeon, Principe, Torino, Vittoria Veneto. - Teatro Alfieri Festival dell'Operetta (abbonamenti speciali all'Enal). - Juventus-Alcione (distinti centrali ridotti e biglietti normali all'Enal). - Teatro Nuovo: Stagione lirica (abbonamenti ridotti all'Enal).

FINALMENTE!
OGGI al REPOSI
SONO ARRIVATI
Dopo aver sconvolto «la Sicilia tutta»

i DUE MAFIOSI
WOLFGANG REICHMANN - ADOLFO TIEFER - MICHAEL AUER
GINO BUZZANCA - SILVIA SOLAR - ISOLDA BIAGINI
EASTMANCOLOR
A TUTTI I BAMBINI CHE INTERVERRANNO AGLI SPETTACOLI VERRA' OFFERTA IN OMAGGIO UNA PICCOLA LUPARA
DISTR. RECORD CIN

CORSO: da oggi un vero western

JOHN WAYNE + MAUREEN O'HARA
"McLINTOCK!"
PATRICK WAYNE STEFANIE POWERS JACK KRUSCHEN CHILL WILLS YVONNE DE CARLO
JAMES EDWARD GROUT ANDREW V. McLAGLEN MICHAEL WAYNE

Successo all'IDEAL
ALAIN DELON CHRISTIAN-JAQUE
IL TULIPANO NERO

TEATRO ALFIERI
OGGI 7 MARZO
ABBONAMENTI AL FESTIVAL DELL'OPERETTA

ASTA ALLA CODEBO'
Via Po, 4 - Telefono 519.116
ORE 21
Prosegue la vendita senza prezzo base della Collezione Chiantore e di altre partite. Mobili, soprammobili, dipinti, tappeti, argenterie, ecc.

La PELLICCERIA F.lli GIORGI
Via S. Francesco da Paola 18 (p. terrene), tel. 57-829 - Torino
Corso Vittorio Emanuele 33, tel. 655-178 - Torino
Via Cavour 2, tel. 26-69 - Vercelli
CONTINUA SOLO PER POCHI GIORNI LA TRADIZIONALE LIQUIDAZIONE per fine stagione di rimanenti in pellicce di ogni tipo

PORCELLANE
CRISTALLERIE
(NEGOZIO SPECIALIZZATO)
SERVIZIO PIATTI - TE' - CAFFE' - BICCHIERI - LIMOGES
CAPODIMONTE - CERAMICHE INGLESI
POSATERIE - CARRELLI TE' - ARTICOLI IN PELTRO
REGALI ORIGINALI ESCLUSIVI
al PIANO SUPERIORE GRANDIOSE SALE CAMPIONARIE
MAGAZZINI PAGLIANO
Unica Sede, via Mazzini 23, fra v. Acc. Albertina e v. S. Massimo
AL LUNEDI' MATTINA IL NEGOZIO RIMANE CHIUSO

ASPIRA
ASPIRATORI
ad uso
industriale e domestico
per cucine e
RISTORANTI
Via Ten Marzini 23
Torino - Tel. 386.236

NELLE PRIME VISIONI DI OGGI

Ritornano i personaggi che erano cari a Ford

Un festoso *western* del figlio di Victor Mc Laglen Franchi e Ingrassia con l'«onorata società»

MCLINTOCK!, al Corso.

Nomi illustri, di ieri e di oggi, in questo western a colori per grande schermo: nomi particolarmente legati al caro ricordo di avventurosi film di John Ford, ai quali l'odierno si ispirerà: il regista Andrew McLaglen, è il figlio del popolare caratterista Victor, spentosi anni fa; John Wayne e Maureen O'Hara, di nuovo insieme come nell'Uomo tranquillo, non chi sono; i fratelli Michael e Patrick Wayne, rispettivamente produttore e attor giovane, sono i figli di John.

Il quale stavolta è, agli ascendenti dell'epoca fatidica dei pionieri, dei carri coperti, dell'arrivano i nostri!», un rumoroso banchiere e... allevatore di bestiame, G.W. McLintock, che, nella cittadina di frontiera a lui intitolata, s'è costruita una colossale fattoria ed è il re della contea. Il ritiscio di ferì e vendicativi capi incontrasti. L'arrivo di sprovveduti coloni creano avventurose complicazioni e malvoleli pasticci; però il fragoroso, dannoso (e galantei interprete riesce a spuntarla tutte le aggrovigliate matasse e a fornire all'allegro film un intonato epilogo festoso.

I DUE MAFIOSI, al Reposi.

Franchi e Ingrassia, in questo capitolo di Corbucci e Grimaldi realizzato in eastmancolor da Giorgio Simonelli, sono due affiliati all'onorata società inviati dal capomafia Don Calogero da Trapani a Parigi, dove un gruppo di emigrati mafiosi non sottostà agli ordini. I due non comici debbono portare al ribelli un «simbolico dono»: venti chili di tritolo contenuti in una valigia destinata a esplodere quando i destinatari l'apriranno. In treno la micidiale valigia viene scambiata con quella del prestigiatore Mischa Auer, al che i due mafiosi debbono, per evitare maggiori guai, recuperarla al più presto. Di qui un enorme intrigo e a inseguimento a che porta la pugliacesca coppia a peregrinare assieme per i locali di «Paris-la-nuit», eventi di donnine, fra le quali Moira Orfei, mentre Silvia Solar ed Isabella Biagini sono due vezzose poliziotte.

Gabella parla di «Questo mondo proibito»

Un regista difende il suo film che i giudici hanno condannato

Non è un sexy (sostiene l'autore) anzi è un'inchiesta contro le pellicole "notturne" - Alla sceneggiatura hanno lavorato celebri scrittori

Nostro servizio particolare

Roma, venerdì sera.

Abbiamo voluto parlare con Fabrizio Gabella dopo la notizia che la rossa pubblica la sentenza della quarta sezione penale del Tribunale di Roma che ha duramente giudicato il suo film Questo mondo proibito. Comprensibilmente amareggiato, Gabella ha detto che si tratta del più severo giudizio emesso contro un film.

Questo mondo proibito era liberamente circolato in alcune importanti città come Venezia, Pistoia, Bologna. Nulla lasciava prevedere quindi che subito dopo (nel novembre scorso), al primo giorno di programmazione in un locale di Palermo, esso venisse incriminato e sequestrato al giudizio della sezione penale romana. Possiamo parlarne con cognizione di causa per averlo visto in una sala pubblica veneziana: «Non si tratta di un film sexy — ha detto Gabella — nel significato comune della parola. Ho voluto con Questo mondo proibito illustrare giornalisticamente, con evidenti motivi di condanna, i minimi erotici in cui sta affogando la moderna società. Mi sono, cioè, posto al di là della barricata, fra un certo senso contro la lunga sequenza di immagini gratuitamente licenziose che formano oggetto del film "notturni".

Sono quattordici «capitoli» per la stesura scritti dai quali il neo-regista (è infatti la sua prima esperienza registica, essendo la sua attività principale di natura giornalistica e pubblicitaria) s'è servito dalla collaborazione di Salvatore Quasimodo, Christiane Rochefort, Alba de Cespedes e Roger Vailland. Di questi quattordici capitoli quattro sono stati condannati in toto dal Tribunale di Roma.

Non singoli fotogrammi, quindi, ma intere fondamentali parti di un discorso per ben 1400 metri di pellicola sui complessivi 2400 che formano il film. In quei capitoli Gabella analizzava il così detto «ghetto del terzo sesso», «La psicologia e l'industria dell'erotismo» (mercato — e psicologia nella diffusione — della stampa e dei filmini pornografici), «La anatomia del sex-appeal» (cioè lo sfruttamento, per fini licenziosi, di furbe immagini relative a scorci anatomici femminili).

Ci ha detto Gabella: «Ora è come se io volessi distribuire nelle librerie un volume mancante di interi gruppi di pagine. E' chiaro che dovrò rinunciare a tutti i contratti — già firmati — per la diffusione di Questo mondo proibito negli Stati Uniti e nell'intera Europa. Un vero disastro economico; e. Rimane comunque una speranza: il ricorso in appello, che però potrà essere attuato solo fra tre mesi.

p. s.

Fabrizio Gabella è il regista del film condannato

Arriva «La fastidiosa» di Brusati

Da sinistra: Nada Haldi, Antonio Pierfederici e Salvo Randone in una scena della «Fastidiosa» di Brusati che una compagnia appositamente costituita presenterà da mercoledì prossimo al Teatro Carignano

ECHI DI CRONACA

Il televisore è guasto?
Chiamate 69.466 Telecentro. Servizio celere domicilio per qualsiasi riparazione. Impianti per la ricezione del 2° can. tv.

Corsi di lingua russa
Inizio dei corsi venerdì 6 marzo con il seguente orario: preserale mercoledì e venerdì dalle ore 17 alle 19; serale martedì e venerdì dalle ore 21 alle 23. Istituto Rinascita, piazza Statuto 3, tel. 46.283 - 43.720.

Un buon pranzo?
Ristorante Parco Europa, Cavoretto. Locale accogliente panoramico, scelto servizio. Prenotazione tavoli tel. 650.950. Rinfreschi nuziali, banchetti.

Tappezzerie in carta
Rendete gaia la vostra casa acquistando la tappezzeria direttamente dalla fabbrica, via Mod. Cristino 125, che vi offre un vastissimo assortimento ai prezzi più convenienti.

SULLE SCENE E SUGLI SCHERMI

Mylène ad Hong - Kong per presentare se stessa

La «star» francese Mylène Demongeot ad Hong Kong dove presenterà il suo film «A causa di una donna»

Il telequiz di Bongiorno sarà probabilmente rinviato anche stasera

Tra i sogni che la «Fiera» non realizza c'è anche quello di riuscire a vederla

Lo sciopero non permette la trasmissione del gioco - Pochi concorrenti hanno soddisfatto i loro desideri - Il più fortunato è l'ipnotizzatore Bellini già partito per l'America

Milano, venerdì sera.

Lo sciopero dei tecnici televisivi è terminato ieri sera e non si sa se domani si farà o tempo a registrare la Fiera dei sogni. La cosa è praticamente da escludere. Abbiamo approfittato così della sosta forzata nella trasmissione per andare a cercare i concorrenti già premiati, per sapere se tutti sono soddisfatti dell'esperienza sul video.

Abbiamo scoperto che anche alla televisione come nel regno dei cieli, gli ultimi diventano i primi. Prova ne è che l'ultimo vincitore della Fiera dei sogni, il professore Bellini, è già partito per l'America. L'ipnotizzatore si è involato mercoledì pomeriggio dalla Malpensa per la prima tappa: Washington.

Con lui la tv è stata rapidissima. Venerdì mattina avrebbe dovuto consegnargli la cifra necessaria per realizzare il suo sogno, ma a causa dello sciopero la cerimonia è stata rimandata a sabato, quando Bellini si è visto versare in contanti la bella somma di un milione e mezzo. Lui si aspettava che la televisione pensasse a prenotargli gli aerei e gli alberghi, invece deve preoccuparsi egli stesso della realizzazione della sua lunga tournée. Quindi, si è rivolto all'Alitalia ed ha acquistato un blocchetto di biglietti. Usufruendo delle agevolazioni dei diplomatici, è riuscito ad ottenere un notevole sconto: il giro che deve effettuare in 35 giorni prevede come prima tappa Washington, seguiranno Atlanta, New Orleans, Houston, Dallas, Tucson, Los Angeles, San Francisco, San Luis, Chicago, Colombus, Cleveland, New York ed infine Boston.

Bellini dovrà tenere una serie di conferenze nelle Università di medicina per illustrare il suo metodo ipnotico. Specialmente a Los Angeles sono particolarmente interessati alla possibilità di sfruttare i suoi sistemi in ginecologia. Entusiasta ne è proprio sua moglie Alba, che lo sperimentò su se stessa sei anni fa, quando nacque Giorgio: «Io ebbi il mio figliolo così, senza che capivo tutto, ero in piena coscienza, eppure non soffrii minimamente. Anche adesso, quando vado dal dentista, gli telefono prima di sedermi sulla sedia fatale, in studio, e lui risponde ipnotizzarmi». Comodo, no!

Tutto agitato, nervoso, nel farfallino fremente, il professore si è sentito ricordare all'aeroporto questa domanda da un cronista maligno: «Mi dicono che la televisione le ha liquidato dandogli in somma di denaro, non più o meno di quanto le sarebbe costato se la televisione si è comportata con lei in modo magnifico. E' vero che non hanno desperato coi soldi, ma tutto si è svolto con rapidità fulminante. Un giorno mi dissi: perchè non partecipare alla Fiera, detto fatto salii al quinto piano di corso Sempione e ne parlai con Mike, che non conoscevo: Dopo due giorni mi convocarono...».

Con Bellini si è usata una rapidità eccezionale. Diversamente vanno le cose per altri concorrenti. Molti son quelli che aspettano ancora la realizzazione dei loro sogni dimenticati. I fratelli cantanti Follis non sono ancora andati in America, ma per loro c'è una scusa. Stanno aspettando la fine delle scuole; poi partiranno in giugno usufruendo delle facilitazioni di quel periodo. Ma dovranno essere soli, non un milione e mezzo in tre c'è poco da scialare!

Anche altri aspettano la stagione propizia: Mario Angar che deve andare in Spagna a vedere una corrida. Però, Giuliano Barbacini sta ancora aspettando l'orologio per il suo piede. Chi non ricorda il simpatico Augusto Mazzotti, che voleva un treno col bar e dove è ballato? Il suo sogno fuori del comune non ha incontrato il favore dell'Azienda tranviaria, che non ha vetture libere per simili folli.

La signorina Eleonora Forni doveva partire per intervistare i migliori scrittori d'Europa: possono star tranquilli, la Forni è ancora a Genova. Clay Douglas voleva andare in Africa per vedere la terra dei suoi avi, aveva anche dichiarato di essere pronto a partire subito. Sta aspettando.

a. g.

Continua lo sciopero

Una commedia o un film sostituirà la «Fiera»?

Continua lo sciopero dei dipendenti della Rai-tv. Come al solito, non si sa nulla di ufficiale sulle variazioni ai programmi della giornata. Tra le probabili trasmissioni in vista resterebbero la commedia poliziesca «Il detective ha fretta», dell'inglese Chesney e l'incontro musicale con Abbe Lane e Xavier Cugat sul primo canale.

Ammesso che ci sia anche il secondo canale, è facile presumere che «salterà» la «Fiera dei sogni»; una commedia di De Filippo («La paura n. 1») o un film di quelli scelti tra le «scorte» tv sostituirebbe il telequiz. Tra i programmi radiofonici non sarà certamente trasmesso il concerto sinfonico dall'Auditorium di Torino, previsto per le 13 sul Programma Nazionale.

Girerà a Milano in un nuovo poliziesco

Sophie Hardy è la protagonista di un nuovo poliziesco francese che avrà come sfondo Milano, anziché Parigi

MOSTRE D'ARTE

Mondo segreto di Scanavino

Presente dal 1948 si può dire a tutte le più importanti manifestazioni artistiche nazionali e a molte internazionali, Emilio Scanavino è forse stato quello che, tra i giovani venuti alla ribalta nel dopoguerra, ha più rapidamente saputo comprendere la portata di una ricerca condotta con singolare originalità. Non le era del tutto estranea una prospettiva culturale che il rinnovamento degli stessi mezzi espressivi nel dopoguerra avrebbe reso più tempestiva e pertinente rispetto al nuovo spirito che fuori d'ogni edonistica formulazione si lasciava fin da allora nei caratteri di quelle immagini destinate a prendere consistenza nella finzione spaziale di cui quasi condensavano un simbolistico impegno di penetrare nell'intimo d'una verità emotiva.

«Di Scanavino è il senso di "presenza"», di voce ad imporsi — ebbe a notare Guido Ballo nell'essenziale monografia edita da Cappelli nel 1960 — il gesto, in cui sembravano attuarsi le sue immagini, è superato dal bisogno di rivelare». In realtà fin dalle prime ricerche iconografiche condotte su alcuni contrasti fondamentali per la sua ispirazione (dall'espressionismo alla classicità rinascimentale di Leonardo visto per esempio attraverso una *Adorazione dei Magi*), l'opera di Scanavino si è svolta agendo contemporaneamente su una spaziale modulazione del fondo, destinato ad accogliere i motivi di un segno liricamente inteso, ma anche su forme e colori che assumevano valore espressivo nel momento stesso in cui egli li caricava d'un significante simbolismo. Nelle opere più recenti, esposte nelle sale della Bussola, i problemi di spazio e di luce tornano a riproporsi in taluni caratteristici accordi cromatici dove la fine eleganza del segno ha toccato esiti d'un sofferto contenuto sentimentale.

an. dra.

Pronunciato ieri sera al Messico (ma sarà valido negli Stati Uniti?)

Liz Taylor ha ottenuto il divorzio

L'attrice ha potuto sciogliere il legame con Fisher perché questi non si è presentato

Puerto Vallarta, venerdì sera.

Il tribunale di Puerto Vallarta ha concesso il divorzio ad Elisabeth Taylor. Ieri sera il giudice Arnaldo Estrada ha letto il dispositivo della sentenza che mette fine al matrimonio della celebre attrice con il cantante Eddie Fisher e la pone in condizione di sposare, in Messico, Richard Burton.

Il magistrato di Puerto Vallarta ha tra l'altro deciso di affidare a «Liz» la custodia della figlia nata dal matrimonio con Mike Todd e adottata da Fisher; in relazione al problema della divisione dei beni con Fisher il giudice ha detto che «un accordo è già stato raggiunto tra le parti».

La notizia dell'annuncio del divorzio era attesa. Ieri mattina il giudice Estrada aveva infatti dichiarato che molto probabilmente entro la giornata avrebbe reso nota la sentenza sulla causa intentata da Elisabeth Taylor contro Eddie Fisher. L'istanza di divorzio dei legali dell'attrice era stata avanzata il 14 gennaio scorso ed il giudice Estrada aveva fissato a Fisher un termine perentorio di 31 giorni per costituirsi in giudizio e replicare a quanto sostenuto dalla moglie. Trascorso tale periodo e non essendosi costituito in giudizio Fisher il divorzio è stato concesso per contumacia del convenuto.

La sentenza di Puerto Vallarta non risolve tutti i problemi di «Liz» Taylor: negli Stati Uniti alla bellissima attrice considerata la moglie di Eddie Fisher. Sono recenti tra l'altro alcuni casi di divorzi pronunciati proprio a Puerto Vallarta e confermati ufficialmente dai magistrati degli Stati dell'America del Nord. Nei mesi scorsi è stato anzi addirittura presentato un progetto di legge che propone di «ignorare in assoluto le decisioni in materia divorzistica dei tribunali di Puerto Vallarta».

Per risolvere definitivamente i suoi complessi problemi matrimoniali Elisabeth Taylor deve quindi attendere che anche la Corte del Nevada sciolga il suo matrimonio con Fisher. E' noto che i legali dell'attrice hanno iniziato un procedimento giudiziario per ottenere anche questo risultato. Nel Nevada le questioni giudiziario-divorzistiche vengono però trattate con meno disinvoltura che non a Puerto Vallarta e «Cleopatra» dovrà quindi ancora aspettare.

A quanto si sa le questioni economiche tra la Taylor e Fisher non sono poi affatto state risolte. Il giudice Estrada, che ha dichiarato che in relazione alla divisione dei beni «un accordo è già stato raggiunto tra le parti», ma a quanto si narra Eddie Fisher non è dello stesso avviso, non lo era almeno fino a qualche giorno fa quando avanzava diritti sulla divisione dei percentuali connesse a «Liz» sugli incassi del film «Cleopatra». Circa un mese fa la Taylor si recò ad Hollywood, ufficialmente per andare a trovare la madre, ma in pratica per incontrarsi con Fisher per sistemare la questione della divisione dei beni. Come si ricorderà l'incontro non ci fu e la situazione rimase estremamente fluida.

In ogni caso è probabile che Elisabeth Taylor e Richard Burton si sposino nelle prossime settimane al Messico. Dichiarazioni in questo senso furono fatte dal due attori non molto tempo fa.

Juan Onghero

LE TRASMISSIONI SUL PRIMO CANALE

Un «giallo» con il poliziotto inventato da Peter Cheney

Slim Callaghan è il protagonista della commedia «Il detective ha fretta»

Un «giallo» di Peter Cheney, Il detective ha fretta, *dovrebbe costituire lo spettacolo di prosa di stasera sul Primo Canale. E' stato allestito dal regista Leonardo Cortese ed interpretato, nei ruoli principali, da Elena Cotta, Arnoldo Foà, Emma Danieli, Adolfo Geri, Marco Tulli, affiancati da altri bravi attori.*

William Mervallon consiglia Cynthia Mervallon, sua sugina e fidanzata, di affidarsi alla protezione di Slim Callaghan (singolare tipo di poliziotto privato, uno dei più celebri della letteratura «gialla») il quale dovrebbe entrare in azione qualora il ricco patrigno di Cynthia, August Mervallon, dovesse essere ucciso.

La giovane ritiene, infatti, che costui abbia destinato a lei tutte le sue sostanze, diseredando i nipoti Selamy, Jeremy e Paul. Il testamento è custodito dentro l'orologio del vecchio. Quando costui viene puntualmente assassinato, Cynthia risulta la maggior indiziata come autrice dell'omicidio, per la sua posizione di unica erede della vittima.

Intanto Callaghan che, nelle sue investigazioni, adotta una tecnica molto sbrigativa e poco regolamentare, si trova a dover competere con l'ispettore di polizia Gringall, incaricato delle indagini ufficiali. Molti sono i colpi di scena che si susseguono durante tali indagini e alla fine Callaghan, dopo aver corso il rischio di mettersi personalmente in guai seri, riesce ad individuare il colpevole dell'assassinio del vecchio mister Mervallon. Ne avrà in ricompensa di Cynthia, e anche l'amore, che fa prolungare i legami affettivi più stretti fra lei e Slim Callaghan.

* *

Si prevede per stasera, alle 22,40 sul Secondo Canale, una puntata del noto programma sportivo Record con i seguenti servizi: Stirling Moss, il destino di un campione; Zitov, il gatto alpinista; Studenti e campioni di Coimbra. *Com'è noto, questo programma è realizzato da due giornalisti sportivi francesi: Raymond Marcillac e Jacques Goddet.*

OGGI SUL VIDEO

Primo Canale (nazionale)

18,45: La Nuova Scuola Media: Incontri con gli insegnanti.
17,30: La tv dei ragazzi: Ragazzi francesi. - Cartoni animati.
18,30: Non è mai troppo tardi.
19 —: Telegiornale.
19,15: Una risposta per voi: Colloqui di Mussolini Cutolo con i telespettatori.
19,40: Concerto sinfonico diretto da F. Caracciolo.
20,15: Sport.
20,30: Telegiornale.
21 —: «Il detective ha fretta», due tempi di Peter Cheney. Interpreti: Emma Danieli, Arnoldo Foà e altri. Regia di Leonardo Cortese.
22,35: Incontro con Xavier Cugat e Abbe Lane. Presenta Gabriella Farinon.
23 —: Telegiornale.

Secondo Canale

21 —: Telegiornale.
21,15: La Fiera dei sogni.
22,40: Record: panoramica degli sport in tutti i paesi.
23,10: Notte sport.

I PROGRAMMI DI DOMANI

PRIMO CANALE (NAZIONALE) — Ore 8,30-14,40: Telescuola - 17,30: La tv dei ragazzi - 18,30: Non è mai troppo tardi - 19: Telegiornale - 19,20: Tempo libero - 19,50: Sette giorni al Parlamento - 20,15: Sport - 20,30: Telegiornale - 21: Biblioteca di Studio Uno, «Il dottor Jekill e Mister Hyde», spettacolo musicale - 22,35: L'Approdo - 22,55: Cristo contemporaneo - 23,05: Telegiornale.

SECONDO CANALE — Ore 21: Telegiornale - 21,15: Bel canto: 2° - Bellini e Donizetti - 22,15: La parola alla difesa: «Problemi di coscienza», telefilm - 23,05: Notte sport.

OGGI E DOMANI ALLA RADIO

VENERDI' 6 MARZO

PROGRAMMA NAZIONALE (Torino I, m. 457,3, Torino m.f. II). — Ore 15: Giornale - 15,15: La novità da vedere: la prima del cinema e del teatro - 15,30: Canzoni musicali - 15,45: Quadrante economico - 16: Programma per i ragazzi - 16,30: Conversazioni per le Quaresimali: VI: La Chiesa e la libertà di coscienza - 16,45: Francesco Guicciardini.

Ore 17: Giornale - 17,25: Il mondo del periodo wagneriano: IV: Lohengrin - 18: Vaticano secondo: notizie e commenti sul Concilio Ecumenico - 18,10: Il canzoniere, di Gianmaria Ciorciolini; regia di Federico Sanguigni - 19,10: La voce dei lavoratori - 20: Giornale - 20,25: «Col tuono non si scherza», romanzo di Emilio De Marchi; compagnia di prosa di Firenze (terza puntata); regia di Umberto Benedetto.

Ore 21: Concerto sinfonico - Nell'intervallo: I libri della settimana - Al termine: Lettera da casa; Lettera da casa altrui - 23: Oggi al Parlamento - Giornale.

SECONDO PROGRAMMA (Torino II, m. 207,2, Torino m.f. II, Alessandria Stella Corso m. 196,1). — Ore 14,30: Giornale - Borse di Milano - 14,45: Per gli amici del disco - 15: Ecco di casa nostra: canti e danze del popolo italiano - 15,15: La rassegna del disco - 15,30: Giornale - 15,35: Concerto in miniatura: interpreti di ieri e di oggi: Trio Fischer-Schneiderhan-Meinardi - 16: Rapsodia - 16,30: Giornale - 16,35: Giro ciclistico di Sardegna: arrivo della tappa Alghero-Sassari - 18,50: Canzoni in cartoteca.

Ore 17,30: Giornale - 17,35: Non tutto ma di tutto: piccola enciclopedia popolare - 17,45: Radiosalotto: «Un colpo di Stato», di Guy de Maupassant; compagnia di prosa di Firenze; regia di Dante Raimeri - 18,30: Giornale - 18,35: Classe unica: Bruno Nice: «Geografia ed economia dell'Europa» - 18,50: Abetone: campionati italiani di sci: prove alpine - 19,05: I vostri preferiti - 19,30: Radiosera - 19,50: Terza in microsolco - 20,30: Giornale.

Ore 20,35: Corrado presenta «La trottola», varietà musicale di Pezzini e Corbino con Lia Zoppelli e Alighiero Noschese. Orchestra diretta da Enrico Simonetti; regia di Riccardo Mantoni - 21,30: Giornale - 21,35: Il giornale della scienza - 22: L'angolo del jazz: jazz sul Mississippi - 22,30-22,45: Giornale

TERZO PROGRAMMA (Torino III, m. 319,5, Torino m.f. III). — Ore 18,30: La rassegna - 18,45: Musiche di Dowland - 18,55: Orientamenti critici - 19,15: Panorama delle idee - 19,30: Concerto di ogni sera - 20,30: Rivista delle riviste - 20,40: Musiche di Beethoven - 21: Il giornale del Terzo - 21,20: Gli interpreti italiani di Shakespeare dell'Ottocento.

SABATO 7 MARZO

PROGRAMMA NAZIONALE — Ore 6: Giornale - 8,25-10,30: Programmi musicali e di varietà - 10,30: La radio per le scuole - 11,15: Arie di casa nostra - 11,30: Musica sinfonica - 12,15: Arlecchino - 13: Giornale - 13,25: Motivi di sempre - 15: Giornale - 15,15: La ronda delle arti - 15,45: Le manifestazioni sportive di domani - 16: Sorella Radio - 17: Giornale - 17,25: Distrazioni del lotto - 17,30: Concerti per la gioventù - 19,30: Motivi in giostra - 20: Giornale - 20,20: «L'incontro», radiodramma di C. Bertin - 22: Il mito di Ulisse - 22,30: Musica da ballo - 23: Telegiornale.

SECONDO PROGRAMMA — Ore 8,30: Giornale - 8,35-9,30: Programmi musicali - 9,30: Giornale - 9,35: La fabbrica delle opinioni - 10,30: Giornale - 11: Buonumore in musica - 11,30: Giornale - 12: Orchestra alla ribalta - 13: Appuntamento alle tredici - 13,30: Giornale - 14: Voci alla ribalta - 14,30: Giornale - 15: Momento musicale - 15,30: Giornale - 15,35: Concerto in miniatura - 16,30: Giornale - 17,05: Radiosalotto: musica da ballo - 17,30: Giornale - 17,35: Estrazioni del Lotto - 17,40: Musica da ballo - 18,30: Giornale - 18,35: Abetone: campionati italiani di sci: prove alpine - 19,30: Radiosera - 19,50: Brevi incontri - 20,30: Giornale - 20,35: Incontro con l'opera: «Simon Boccanegra», di Verdi - 21,30: Giornale - 21,35: Io ricò, tu ricò - 22,30: Giornale - Ultimo quarto.

NASTRO AZZURRO — Domani sabato, alle ore 22, nei saloni del «Turin», l'annuale «gran ballo» a scopo benefico. Rivolgersi all'Istituto nazionale decorati di guerra, via Verdi 5, telef. 655-212.

Domani seconda conferenza su «Lo spettacolo in Piemonte»

Domani alle ore 18, nel Salone d'Onore dell'Accademia Albertina di Belle Arti (via Accademia Albertina 6) il dott. Ludovico Zorzi, studioso di storia del Teatro e direttore del Centro culturale Olivetti, terrà la seconda conferenza del ciclo «Lo spettacolo in Piemonte», organizzato dallo Stabile di Torino. Argomento della conferenza: «Dal Teatro medioevale alla Commedia dell'Arte».

UN FERRO-CHINA BISLERI PIU' FORTE

assaggiatelo al vostro bar

digestivo tonico per il vostro gusto abituato ai liquori. In tutti i confronti ricordate che nel FERRO-CHINA BISLERI c'è anche il ferro.

Lo trovate anche nelle drogherie e nelle bottiglierie.

La Felice Bisleri & C. ha messo a punto, dopo attenti studi, il "Ferro-China Bisleri 30", cioè a 30 gradi alcoolici, che si affianca a quello tradizionale di moderata gradazione, con le stesse caratteristiche originali, salutari ed energetiche, per soddisfare maggiormente una parte della sua vastissima Clientela in tutto il Mondo.

FIGURE E VICENDE DELLO SPORT

Da Alghero a Sassari (163 km) la tappa conclusiva

Finisce oggi il Giro di Sardegna con il meritato trionfo di Adorni

E' l'atleta più preparato, e milita nella compagine più omogenea - I belgi, alla resa dei conti, non si sono confermati i "babau" che tutti temevano Gli italiani, invece, si sono impegnati onestamente e lealmente - Defilippis sospeso da lunedì prossimo per le accuse alla "Sei Giorni" di Milano

DAL NOSTRO INVIATO

Alghero, venerdì sera.

Sui giornali campeggiano titoli a piena pagina, quotidiani politici e quotidiani sportivi annunciano al quattro venti le vicende del Bologna. Le accuse di *doping*, le reazioni della società rossoblù, i primi commenti allo sconcertante episodio rappresentato imprevisto a turbar l'ambiente di chi s'interessa delle vicende del campionato di calcio. Qui in Sardegna, vince Zilioli — lo svizzero lungo lungo — al mattino, trionfa Planckaert — il belga dai capelli a spazzola — il pomeriggio. E Adorni conserva il primato, e Balletti e Taccone fanno un passo avanti in classifica generale. Ed il Giro della Sardegna sta per finire, manca una tappa e poi il ragazzo di Parma, capoquadra della Salvarani, potrà vantarsi del successo definitivo. I ciclisti pedalano e faticano, sgranano il loro rosario di chilometri, ma è il *football* a tener banco nelle discussioni, sono il *football* e il Bologna e il *doping* e le accuse e le controaccuse.

I corridori, che per anni ed anni hanno dovuto piegare il groppone a sopportar le voci che sostenevano come chi andava gareggiando in bicicletta bravo avanti a pane e droghe, ci guardano stamane con un'aria strana. Ma non è l'aria di chi prova una soddisfazione, tutt'altro, è l'aria di chi è perplesso, è l'aria di chi si vede riproporre, di punto in bianco, un problema dalla difficile soluzione, un problema che il calcio, almeno, sta tentando di risolvere e che il ciclismo invece si trascina ormai da tempo, con troppa gente che trincia giudizi e con nessuno che studia la maniera di un effettivo controllo.

Un brutto momento, per il nostro sport; le prestazioni italiane, in campo internazionale, ne forniscono ad ogni occasione lampante conferma. E, nel nostro sport come nello sport altrui, l'argomento eccitanti è all'ordine del giorno, la fame di denaro, il turbamento del tifosi e il turbamento di chi segue per motivi di lavoro le varie manifestazioni atletiche; resta il dubbio, resta sempre il dubbio che qualcuno dei personaggi si lasci vincere dalla tentazione di fare arrivare, la cui «potenza» troppo confina con l'illecito.

Per fortuna, nulla di grave a questo proposito, nel Giro di Sardegna, questa gara ormai praticamente è decisa e manca lo stimolo per buttar giù pillole più o meno consentite. Ma noi cogliamo l'occasione per guardare al futuro, cogliamo l'occasione per guardare alle altre corse della stagione, ai traguardi ricchi di vecchio e nuovo fascino. La Federazione Ciclo controlla i suoi affiliati, perché l'Unione Velocipedistica non si comporta in ugual modo? Comunque, qui, nella corsa dell'Isola, proprio nessuno deve aver ingurgitato misteriose pozioni, e perciò l'esito che la gara avrà oggi, sul velodromo di Sassari al termine dell'ultima tappa, sarà retto genuino, tale da rispettare una ben definita scala di valori, con una nota di sincero plauso per i nostri ciclisti che, una volta tanto, sono riusciti a sovvertire i pronostici, battendo gli stranieri. Il successo di Adorni non fa una grinza e premia l'atleta meglio preparato e la compagine più omogenea e più forte. E, nella scia del ragazzo di Parma, altri atleti di casa nostra hanno finito con il mettersi in luce, dal regolare De Rosso al robusto Balletti, dall'effervescente Taccone al giovane Ferretti.

Stranieri, peccato che il confronto con gli stranieri abbia valore solo relativo, questi belgi presentatisi alla partenza come altrettanti sbruffoni, alla resa dei conti non hanno poi saputo essere impegnati allo spasimo. Hanno dimostrato d'esser disposti a rimboccarsi le maniche per i successi di tappa e non per il trionfo finale, e taluni di loro hanno francamente deluso, forse considerando il Giro di Sardegna come un'ottima allenamento e nulla di più. Il forse è capitato quel che non ci si attendeva, gli italiani hanno capito la lezione e si sono preparati con ben maggiore costanza di, negli anni passati. Un tempo, venivamo nell'isola a raccogliere briciole, che sdegnavamo con l'eterno ritornello dell'allenamento ritardato per le prossime competizioni, adesso veniamo nell'isola disposti all'impegno considerando giustamente che un successo nel Giro di Sardegna vale la pena di uno sforzo onesto e leale.

Oggi è in programma la tappa conclusiva, la carovana va da Alghero a Sassari per 163 chilometri che non dovrebbero tenere in serbo sorprese tanto penanti da scombinar la graduatoria generale. Poi un giorno di riposo, poi domenica la Sassari-Cagliari.

Intanto, mentre si accendono discussioni sul caso del Bologna, che senza alcun dubbio tiene banco in ogni chiacchiera, a rinfocolare il reparto polemiche concorre anche Defilippis, il quale ieri sera è stato informato dai giornalisti della sua sospensione a partire da lunedì prossimo. E' un nuovo capitolo della faccenda delle accuse alla «Sei giorni» di Milano, una vicenda che talvolta sembra molto chiara e che invece chiara non lo è per niente.

La «Sei giorni» è spettacolo — si afferma, — ma — si può aggiungere — è uno spettacolo che ha pure una trama sportiva, magari labile e sottile. Defilippis ha lanciato accuse precise e ora, di fronte alla sanzione, deve decidersi o ritira quante accuse o le rinnova, precisandole nei particolari. Un dilemma, un caso dilemma, nel quale proprio non vogliamo mettere parola. Lo abbiamo detto stamattina e lo ripetiamo adesso: stiamo alla finestra. Che piega prenderanno gli eventi?

Gigi Boccacini

Classifica generale

1. Adorni 26.11'13";
2. Zilvesberg (Olanda) a 32";
3. De Rosso a 1'38";
4. Balletti a 1'56"; 5. Taccone a 2'14"; 6. Ferretti a 2'28"; 7. Van Looy (Belgio) a 4'44"; 8. Carlesi a 5'13"; 9. Vigna a 5'22; 10. Bonchini s.t.; 11. Chiappano s.t.; 12. Moser Enzo s.t.; 13. Zancanaro s.t.; 14. Crisiari a 6'43"; 15. Vannitsen (Belgio) a 6'52"; 16. Aldo Moser a 7'01".

La volata con la quale Planckaert ha vinto ieri (Tel.)

Zilioli sui «rulli»

La pioggia ieri, la neve oggi, hanno impedito ad Italo Zilioli di riprendere la preparazione che aveva dovuto interrompere dopo la Nizza-Genova di domenica scorsa nella quale aveva accusato qualche disturbo.

Stando così le cose, Zilioli non si schiererà alla Sassari-Cagliari che conclude la settimana sarda: non appena il tempo si rimetterà al bello, Italo proseguirà gli allenamenti in vista della Milano-Torino e del Giro del Piemonte in programma la settimana prossima. Intanto, pedala coi rulli.

Abetone, venerdì sera.

La neve, la nebbia, la temperatura gelida ed un fastidiosissimo vento di tramontana hanno dominato la giornata di ieri all'Abetone, e le ragazze impegnate nella seconda prova del campionati assoluti, la slalom gigante, hanno gareggiato in condizioni veramente proibitive.

Ha finito per vincere Pia Riva a conferma di una eccellente condizione e di una discreta dose di buona fortuna. Pia è scesa con il numero quattro ed ha trovato sulla pista tutte le difficoltà in programma per la giornata, e non ha certamente forzato il ritmo: si è limitata a lasciar correre gli sci realizzando un tempo (1'35" 83) che è tutt'altro che eccezionale, ma ha finito per risultare il migliore in assoluto. Giustina Demetz che ha adottato la tattica opposta, quella cioè di forzare per tutta la pista, aveva realizzato un tempo intermedio di molto inferiore a quello della Riva, ma è caduta a poche porte dal termine finendo per farsi squalificare.

Come lei son finite fuori pista la Solerio, che tentava di cogliere una clamorosa affermazione dopo la brillante prova nella libera, e la Zecchini, che conoscendo perfettamente la pista pensava di poterci tranquillamente o quasi correre pericoli.

Lidia Barbieri e Inge Senoner, sul modello di Pia Riva, hanno ottenuto rispettivamente il secondo e terzo posto precedendo Yvonne Ruegg Storpaes che pur non essendo allenata riesce a ottenere brillanti piazzamenti scendendo in settima e fidando esclusivamente sulla propria impeccabile tecnica. Ancora una conferma per le regolarissime Chevallard e Coni terminate nell'ordine quinta e sesta entrambe con tempi inferiori a quello della prima juniores Gloriandia Cipolla. La torinese Laura Odiard si è classificata settima fra le seniores.

Fra le giovanissime la Cipolla ha conquistato il suo secondo titolo, ma come già era accaduto ieri non ha affatto convinto. Un tempo ottimo di 2' con un distacco di circa 24" dalla Riva non costituisce titolo di merito per dei ragazzi che ha seguito gli allenamenti federali per tutta la stagione e che avrebbe dovuto costituire, assieme alla Riva, la nuova coppia di fenomeni, in sostituzione delle Barbieri e della Medail passate di categoria. La Riva dopo la caduta nella libera, si è ripetuta anche in gigante ma è riuscita a portare a termine la gara in sesta posizione.

Assai più brave delle due valdostane apparse Barbara Erlacher e Miss Viglioni, piazzate ottimamente a ridosso della vincitrice, nonostante abbiano al loro attivo una preparazione piuttosto sommaria. Per Daniela Giolitti ancora una giornata sfortunata: dopo la squalifica di ieri, oggi è venuta una caduta che ha compromesso ogni piazzamento.

Oggi le ragazze disputano l'ultima prova del campionati, lo slalom speciale, mentre per i discesisti è in programma la libera. Ieri mentre le ragazze scendevano nella nebbia sul tracciato di gigante, i maschi facevano allenamento sulla «pista rossa» per la no-stop; la prova è stata regolare, ma soltanto nel senso che nessuno si è fermato lungo il tracciato ma prescrive il regolamento: quanto a cronometrare la velocità nessuno se la è nemmeno sognata, poiché per correre rischi c'è tempo quest'oggi.

a. a.

Ha vinto il suo secondo titolo per il 1964

Un poco di fortuna anche per Pia Riva

Il tempo di Pia nel «gigante» è risultato il migliore soltanto dopo le cadute di Giustina Demetz, della Solerio e della Zecchini, che erano passate assai più veloci a metà pista

Concluse a Sportinia le gare dei giornalisti

Sauze d'Oulx, venerdì sera.

Sportinia ha chiuso anche con i giornalisti. Ha laureato un certo numero di campioni nelle quattro categorie, ed ha ospitato per parecchi giorni concorrenti forse tecnicamente non troppo validi ma dotati di un entusiasmo e di una volontà eccellenti.

L'Associazione Stampa Subalpina che ha organizzato, assieme alla Pro Loco e allo Sci Club Sportinia, la manifestazione ha avuto la soddisfazione di registrare una serie di pareri unanimemente favorevoli da parte dai colleghi di tutta Italia sull'allestimento delle gare, e soprattutto sulla felice scelta della stazione invernale che ha saputo soddisfare ogni esigenza sia sotto il profilo sportivo, sia in ogni altro settore.

Le competizioni dell'ultima giornata erano di diversa natura. Uno slalom speciale su due tracciati non lunghi ma difficili, e la staffetta alpina. Ancora un successo di Pugliaro, il direttore dell'«Ansa» di Torino, fra i professionisti maschi, e vittoria di Osvaldo Patani, dello «Sport Illustrato» fra i juniores.

Nella staffetta alpina ogni squadra raggruppava giornalisti appartenenti alla medesima associazione di stampa, per tre frazioni da svolgersi in pianura, salita e discesa. Ha vinto la formazione Triveneta, seguita dalle due dell'Associazione lombarda, e infine da quella Subalpina, quarta ed ultima.

Alassio
dal mare alla neve dei duemila metri
in un'ora d'auto (km. 61) su una facile e panoramica strada
Servizi giornalieri di autolinee
Per informazioni: Azienda di Soggiorno ALASSIO

GRAND HOTEL DIANA - 1ª cat. al mare. Dir. Fandella Quadrelli.

ALBERGO LIGURE - ristorante sul mare - trattamento familiare. Tel. 40.568.

PARK HOTEL - confortevole capitalità nel verde della collina di Alassio.

HOTEL AIDA - Tel. 42.068. Tutte camere con bagno, ascensore, giardino, parcheggio auto. L. 3.000 complessa.

HOTEL ENRICO - cucina casalinga - aperto tutto l'anno. Tel. 40.000.

HOTEL INTERNAZIONALE giardino - parcheggio auto - riscald. - pos centrale - ogni confort - spiaggia propria.

HOTEL HELVETIA - Via L. da Vinci, tel. 42.795 - tutti i confort.

HOTEL ROYAL - nuova costruzione - centrale - ogni confort - vista mare - rinomato ristorante.

HOTEL SANTA LUCIA, telefono 40.734 - giardino al mare - tutte camere con bagno - prezzi modici - ottimo trattamento.

HOTEL TOSCANA - Ristorante - cucina casalinga - aperto tutto l'anno - Tel. 40.857.

HOTEL GARDEN - Isola di verde a due passi dal mare.

PENSIONE BEL AIR - casa familiare tutte le camere con doccia o bagno - posizione tranquilla. Telef. 42.570.

HOTEL PALMA - Ristorante - Via Cavour - pensione completa L. 2.500 - riscaldamento. Telef. 40.314.

PENSIONE ANITA - Ristorante - specialità marinara - cucina casalinga. Tel. 40.707.

PENSIONE EDELWEISS vicina al mare - prezzi modici - aperta tutto l'anno. Telef. 40.614.

PENSIONE GIOVANNA - sul mare - cucina casalinga - aperta tutto l'anno - prezzo pens. L. 3.000 complessivo.

PENSIONE GIOVANELLI - trattamento familiare - cucina casalinga - località riscaldata - aperta tutto l'anno.

PENSIONE MERIDIANA - sul mare - cucina casalinga - tutti confort moderni - aperta tutto l'anno. Tel. 42.590.

PENSIONE SABRINA - 30 metri dal mare - riscaldata. Telef. 40.804.

PENSIONE SAN GIORGIO a 25 metri dal mare - L. 2800 tutto compreso.

CAFFE' ROMA - Roof Garden - Tea Room - Night Club.

CIRCA CAFFE' CONCERTO Danze. Telef. 42.606.

MONESI alt. 1100-2100
Colle di Nava
ALBERGO DEL REDENTORE - Tel. Briga Alta 1
Seggiovia - Tre sky-lift - Scuola sci

LA RUBRICA DELLO SCIATORE

Prali: i pionieri della seggiovia

Quando venne inaugurata quella dei Tredici Laghi la zona aveva un aspetto assai dimesso - Ora, da Ghigo a Malzat, ogni domenica più di mille persone percorrono le piste innevate - Il notevole incremento turistico-sportivo

DAL NOSTRO INVIATO

Prali, venerdì sera.

Non molti anni or sono, quando venne inaugurata la seggiovia dei Tredici Laghi che dalla frazione Malzat porta al Cappello d'Envie, le frazioncine che compongono il comune di Prali avevano un aspetto assai dimesso. Erano rimaste, pressoché inalterate negli ultimi cinquant'anni con la sola variante d'un fortissimo calo demografico dovuto alle note ragioni economiche (sebbene la gente valdese, forte delle sue gloriose tradizioni, sia quasi disperatamente legata alla propria terra).

L'iniziativa della seggiovia appariva veramente pionieristica. C'erano pochissimi e modesti alberghetti, nessuna o quasi casa d'affitto. Bella discesa, un paesaggio severo e maestoso. Tutto qui. Era sufficiente per il pubblico di oggi che ama sprezzare le manifestazioni sportive con un pizzico di mondanità?

Domenica scorsa sono tornato a Prali. Il piazzale presso la stazione di partenza della seggiovia era occupato da decine di pullman e centinaia di macchine: una folla gaia, pittoresca in tutti i sensi, era rassomigliata da Ghigo a Malzat: mille e più sciatori percorrevano le piste che si dipartono dal Cappel d'Envie incrociandosi presso il Plan d'Alpet.

E il maestro Sergio Secondo (che non può non spiccare per la sua alta statura) si affannava a disciplinare, con la consueta sorridente bonomia, la folla clientela.

Vi erano soprattutto torinesi, ma anche gitanti provenienti da Milano, Genova e altre città.

Insomma a Prali, come in molti altri centri analoghi, vi è stato il miracolo dello sci. Gli alberghi sono potenziati, i ristoranti (tra cui quello di Plan d'Alpe) lavorano ogni domenica a pieno ritmo, nella bella conca di Ghigo stanno per esser completati due o tre condomini, e numerose villette sorgono un po' ovunque, in particolare nei pressi della stazione della seggiovia.

Una veduta dal pianoro sopra Bout du Col nell'alta valle Germanasca

Aggiungiamo che la neve è buona e, se non abbondante, certo sufficiente a rendere percorribili tutte le piste, non solo quelle che attraversano il *plateau* tra il Cappel d'Envie e il plan dell'Alpet, ma anche quelle che scendono sino a Malzat attraversando la pineta.

Per ora qui non si avvertono i sintomi inquietanti di quella urbanizzazione che rischia di fagocitare le più belle stazioni sciistiche. Perciò Prali non può non piacere a chi, insieme al diletto dello sci, voglia ancora gustare la montagna. Tanto più che con un minimo di sforzo e di buona volontà vi è modo di compiere passeggiate profondamente rasserenanti per lo spirito, oltreché salutari per il corpo.

Altra volta si parlò d'una esplorazione invernale attraverso l'altopiano dei Tredici Laghi sino alla cresta del monte Cournour: è un'escursione non impegnativa, alla portata di chiunque sappia reggersi sugli sci. Ma vi è un altro itinerario, ancora più facile e leggero: si tratta di quello corrispondente alla mulattiera 228 la quale sale sino al Col d'Abries (metri 2658): un valico storicamente noto perché attraverso di esso scamparono in Francia nel 1798 i funzionari napoleonici sorpresi a Torino dall'incalzante avanzata austro-russa mentre il grande còrso era bloccato in Egitto.

Durante il periodo invernale, in condizioni normali d'innevamento, occorre essere esperti canti in questa zona. Ricordiamo che non molti anni or sono la frazione di Ribba fu investita da una terribile valanga. Quest'anno però il pericolo di valanghe è molto ridotto e si può di certo giungere sino al Col d'Abries senza rischi.

Chi però fosse solo, o volesse comunque garantirsi un ampio margine di sicurezza, si accontenti di salire da Malzat sino al Bout di Col seguendo il tracciato dell'anzidetta mulattiera che in questo primo tratto è già divenuta una stradetta in terra battuta percorribile d'estate dalle auto e in realtà molto percorsa nelle giornate domenicali da quei turisti che hanno lo scopo precipuo di marendare sui prati.

Da Malzat (m. 1470) al Bout du Col (m. 1700) vi è un tre quarti d'ora di cammino. Tanto basta per lasciare dietro le spalle ogni strepito e poter ammirare la parte terminale della val Germanasca cui fanno da sfondo le imponenti cime del Bric Bucie o del Gran Queyron.

Remo Grigliè

* Tariffe impianti - Seggiovia Malzat - Alpet: salita lire 400; salita e discesa 500. Skilift Alpet - Bric Bond 200. Biglietto comulativo Malzat - Bric Bond 550.

* Skilift baby - Ghigo: corsa singola lire 50; otto corse 300 - Malzat: singola 50; quattordici corse 500; Alpet: singola 50, otto corse 300.

Ciclo-notizie di attualità

Pronti i dilettanti a scendere in campo

Quasi tutte le società piemontesi si sono preparate per contendersi la supremazia regionale

Il V. C. Settimese-Ulia nel 1963 ha spadroneggiato fra i dilettanti, conseguendo oltre venti vittorie individuali; nel quinto Bassi, Boni e Peretti sono passati al professionismo e quindi, per i «gialli» di Dellacalle, il cammino dell'imminente stagione si presenta più difficile.

In provincia si sono rinforzate due società che promettono di farsi largo: la Cavallino (a Pinerolo, già «Badiese») e la Pia-Canapin, nella stessa città, che ha potenziato la S. C. Pinerolo cambiando denominazione.

Nella prima Tamborini, Aimone, Bonetto e Tramonin hanno i numeri per ben figurare; nella seconda — che ha anche organizzato il ritiro collegiale e che domenica presenterà pubblicamente gli effettivi — spiccano, per limitarci ai dilettanti, Ibrioli, Amici, Salvadori A., Sartoratto, Ghirardo, Biava (stradista) e Bruno C., Galliano, Battù, Gaude, Voglia (pista).

A confronto con queste società scenderanno in campo (se non alla Coppa Santagostino, internazionale, di domenica, il 15 a Grassa Canavese nella coppa Scalia) il V. C. Settimese (con Armano, Barale, Cravero, Salvadori G., Bai, Bertini, Capano, Grimaldi, Dalla Chiesa) il G. S. Fiat (Adorno, Barrera, Budrero, Donajmaier, che andrà militare, Bruggion, Pinzer e Pavero, il terzetto degli ex-pratesi Cunale, Giorgi e Corino, Xanatti proveniente dalla Bottecchia).

Sempre in prima fila troveremo il G. S. Casat, con Luciano Madera, Gianni Carpentari, Franco, Cucchietti, Cattelan, Canherano.

E' stata rinnovata la squadra della U. S. Vallese che avrà Rosai (già della Ignis-Belluno), Loris Roma (Viris di Vigevano), Cecchin (Ucab), il toscano Natalio, il ferrarese Agnelli, più Camorali, Rayona, La Barbera.

L'U. S. Vallesiroaa avrà Martinazzo, il G. S. Olivetti con Peracchione, il G. S. Lancia con Faggino terranno le posizioni; il Pedale Chierese, al quale sono contemporaneamente passati Galbo, Aimone, Bal, Sartorato, ricomincierà daccapo con gli esordienti Piretta e Calonno. Anche la Rostese ha deciso risorgersi e «pescare», fra i giovanissimi, Zanellato e Ruoro. Buone notizie si attendono dalla S. C. Bonalanea e dall'Anpi-Sport di Valenza.

* *

Nel settore della pista, il G. S. Pia ha fatto man bassa fra i debuttanti di titoli regionali e Guido Messina pensa di portarne qualcuno ad una forza notorietà. Nel programma ufficiale di questa specialità figurano, da aprile a giugno, otto riunioni di propaganda, forse valide per il campionato di Società (a Napoli, Torino il 19 aprile, Ferrara, Genova, Roma, Firenze, Padova e Milano).

Dal 21 giugno seguiranno le riunioni ufficiali ad inviti (a Pescantina Veronese, Milano due volte, Ferrara, Padova); tre riunioni internazionali opporranno i giovani italiani a francesi, belgi, tedeschi e sovietici il 27 giugno a Padova, il 29 a Milano ed il 30 a Torino.

a. f.

Domani le prove per il G. P. d'Argentina

BUENOS AIRES, ven. sera.

A Buenos Aires si disputerà domenica il Gran Premio automobilistico della Repubblica Argentina, ultima prova della «Temporada»: con questa gara l'Automobile Club argentino commemorerà il 60° anniversario della sua fondazione.

E' prevista un'aspra duello tra Silvio Moser (lo svizzero che ha vinto tutte e tre le prove già disputate a Buenos Aires, Rosario e Cordoba) e l'argentino Juan Manuel Bordeu.

VIAGGI-GITE-SPORT
VILLEGGIATURE
LUOGHI E RITROVI CARATTERISTICI

ALPE CIALMA - Lucana Canavese 56 km. Torino 2 funivie a cabinette biposto, 1 skilift gigante, funzionanti sabato e domenica. Bar, ristoranti.

CROCIERE di otto giorni in Grecia con la motonave «Philippos». Partenze: 12-26 aprile e 2-9 maggio 1964. Combinazioni speciali per gruppi; quota da L. 50.000. Programmi, prenotazioni ed informazioni presso: SAVET S.p.A. - Via Bruno Buozzi 18 - Telefono 579.444

EUROPA - Grandi itinerari. Le più belle combinazioni di viaggi per le vacanze pasquali 1964. Programmi, prenotazioni ed informazioni presso SAVET S.p.A., v. B. Buozzi 18, tel. 579-444.

JAFFERAU - Bardonecchia. Sempre neve ottima e piste sicurate. Facilitazioni comitive. Accelleramento code. Ristoranti al 2000. Piazzale 300 auto.

PARIGI - in treni part. 18 e 26/3 ore 21 4 gg. interi 8 Parigi L. 39.000; Lourdes Ginevra 29-30/3 lire 14.000; Viareggio-Firenze 19-22/3 L. 20.500. FERPINFAGIT. p. Carlo Felice 45, tel. 553.440.

USA - Fiere mondiali di New York dal 27-4 al 17-10-1964. Favolose crociere con le navi dell'American Export and Isbrandtsen Lines. Programmi, prenot. ed informaz. presso SAVET S.p.A., v. B. Buozzi 10, t. 579.444.

FIGURE E VICENDE DELLO SPORT

I dirigenti stanno preparando la loro linea difensiva

Bologna reagisce all'accusa di doping

Lunedì il d. s. Bovina accompagnerà il collegio di difesa e i periti di parte a Firenze per l'esame delle «provette» incriminate - Bernardini: «Siamo tranquilli del nostro operato; la verità verrà a galla» - Forse la società emiliana sosterrà la tesi per cui la presenza di «amino-psicotoniche» può essere provata soltanto dall'esame del sangue e non da quello delle urine

La folla dei tifosi bolognesi mostra protesta in piazza Maggiore per le accuse di «doping» (Telefoto)

DAL NOSTRO INVIATO

Bologna, venerdì sera.

I tifosi del Bologna non disarmano. Per tutto il pomeriggio di ieri e per buona parte della notte i cortei di dimostranti hanno invaso la città per conclamare la certezza che la loro squadra non ha colpe in tutto questo pasticcio. Ma che cos'è il doping, a che serve l'antidoping, cosa significa droghe? I tifosi conoscono soltanto i risultati conseguiti sul campo, sanno che la loro squadra è in testa alla classifica, che proprio domenica a Milano i loro beniamini hanno messo una grossa ipoteca sul titolo di campioni d'Italia. Dopo ventitrè anni d'attesa, dopo tante stagioni di magra. Per loro questo arrivismo ai Bolognesi è soltanto una manovra tendente a creare altre difficoltà alla compagine rossoblù. Credono che è mudvera la fila di questo ingiusto attacco siano le grosse società di Milano, che trarrebbero un immediato vantaggio da una condanna del sodalizio per responsabilità oggettiva.

Se i tifosi non credono agli avvocati, alle provette, alle analisi, gas-cromatografiche, i dirigenti della società sono invece molto preoccupati, perché le carte sull'argomento sono precise, e l'accusa circostanziata. Fogli, Perani, Tumburus, Pascutti e Pavinato devono rispondere davanti al giudice della Lega di *doping*, e la società è chiamata in causa per la «responsabilità oggettiva». I giocatori rischiano un mese e forse più di squalifica. Il Bologna potrebbe perdere la partita (che varrebbe data vinta al Torino per 2 a 0) con in più un punto di penalizzazione.

I dirigenti, superato lo *choc* della notizia, stanno cercando una linea difensiva, che consenta loro di presentarsi al giudizio con validi argomenti per scardinare la accusa. In una riunione del Consiglio direttivo tenutasi ieri, è stato nominato l'avvocato difensore nella persona dell'avv. Artelli, che assumerà l'incarico di presidente del Collegio di difesa, che verrà integrato nei prossimi giorni con altri legali e con i periti di parte. L'avv. Artelli è noto a Bologna per aver assunto la difesa del dott. Migrioli, accusato di uxoricidio e poi assolto.

Lunedì il dott. Bovina, che è anche direttore sportivo del Bologna, accompagnerà il collegio dei difensori e dei periti a Firenze per la perizia di parte sulle provette «speciali» conservate in appositi frigoriferi a disposizione della Società chiamata in causa. Sarà questo il primo atto ufficiale della causa, sarà anche il più importante. Se — come molti sperano qui a Bologna — le risultanze di questa seconda indagine dovessero essere negative, cadrebbe addirittura l'intera accusa; qualora però la prova di laboratorio (sia con il metodo *Fidio* che con l'esame gas-cromatografico) risultasse ancora positiva, il collegio di difesa dovrà ricorrere nuovamente per trovare un altro filone giuridico-scientifico all'intera organizzazione. Si accerterebbe in breve che gli esami fin qui svolti erano e sono inutili, che la presenza di amine psicotoniche in un individuo può essere provata soltanto dall'esame del sangue e non dal semplice controllo delle urine.

La tesi sostenuta dalle dichiarazioni di molti medici e specialisti, che contestano scientificamente la validità degli esami, si dice anche che la possibilità di errore in questa materia siano infinite, con la possibilità addirittura di iniettare amine psicotoniche nelle siringhe di plastica. Siamo nel campo del gioco vero e proprio, siamo di fronte alla più sfrenata fantasia.

Bernardini conferma le dichiarazioni rilasciate fin dal primo momento: «Siamo tranquilli del nostro operato, so stamo sicuri che la verità verrà a galla». L'Allenatore rossoblù ha interrogato uno per uno i giocatori «incriminati» ed ha avuto assicurazione sotto giuramento che non avevano ingoiato nulla che non fosse più che lecito. Qualche *Micoren*, tanto per prendere forza, qualche zolla di zucchero. Ma allora questo esame a che serve?

Oggi, dopo l'allenamento del pomeriggio, la squadra rossoblù parte come al solito per Ribò Terme in ritiro collegiale, e rimarrà sulla ridente cittadina termale sino a poche ore prima della partita con la Sampdoria. Una gara facile... Ma l'ombra di doping ha creato una particolare situazione di cui chi potrebbe trasformarsi in gara difficilissima.

Giulio Accatino

Bernardini dichiara:

«Centro l'Inter, la squadra ragazzi»

BOLOGNA, venerdì sera.

Bernardini ha fatto svolgere ieri allo Stadio un allenamento privato intenso e quasi per rendere evidente la propria compiacenza nei riguardi delle prestazioni che tecnicamente ai Bologna il tecnico rossoblù ha voluto far giocare una squadra che non comprendeva i cinque implicati di «doping», nel secondo tempo della partitina contro i ritocchi.

E' un collegio anche tempo non che potrebbe essere più utile perché se il giudice seguirà il suo corso il Bologna non potrà utilizzare gli elementi in questione per parecchio parecchio.

Una di questo dopo gli incontri con Spal e Roma sarà quella con l'Inter e riguarderà a quest'ultima. Bernardini ha rilasciato una dichiarazione polemica: «Contro l'Inter giocheremo i ragazzi della De Martino. Dobbiamo scontare una colpa che non abbiamo commesso e allora scendiamo in campo e la scontino pure gli altri. Il campionato ormai ce lo hanno revocato».

Fulvio Bernardini (a sin.) e il d.s. rossoblù Bovina

I rossoneri in trasferta a Catania per una partita che debbono vincere

Ritorna in squadra Maldini nel nuovo Milan di Liedholm

Il capitano milanista non giocava più dalla gara di andata per la Coppa dei Campioni con il Real Madrid - La formazione sarà quasi al completo, fatta eccezione per Amarildo squalificato

Dal nostro corrispondente

Milano, venerdì sera.

Dopo Benitoniti, Todeschini e Rocco, è stata la volta di Carniglia, che l'altro ieri, a mezzogiorno, aveva salutato con la consueta cordialità i giocatori rossoneri, dicendo loro: «Arrivederci alle 14,30 per la partitella di allungamento». Di cinque anni, il Milan ha licenziato quattro popolarissimi allenatori, il primo dei quali — Benitoniti — vincitore di un campionato ed il penultimo — Rocco — vincitore di uno scudetto e della Coppa dei Campioni. L'atteggiamento dell'allenatore argentino è stato del resto fiero e dignitoso: ha chiesto di poter assumere l'intera responsabilità nella conduzione tecnica della squadra e tale attribuzione gli è stata negata dalla presidenza. Allora si è accomiatato con un sorriso sulle labbra e ieri mattina è passato dalla sede del Milan per il congedo definitivo.

Adesso il «general-manager» Viani, dotato di pieni poteri, si avvale di Liedholm, che ieri ha iniziato l'allenamento al centro sportivo di Milanello. L'impostazione mossa al Bologna ed ai suoi cinque giocatori per la scandalo del «doping» è stata giudicata più dannosa che utile: praticamente il campionato è nelle mani dei medici e nessuno può immaginare quali conseguenze potranno derivare dal «processo» sportivo che avrà inizio il 12 marzo a Milano.

In ogni modo Viani e Liedholm, ora che la nuova barriera interna è stata superata mediante il defenestramento di Carniglia, pensano alla trasferta di Catania. Nella città etnea gli sportivi sono in ansia perché hanno ritenuto di ravvisare, in certe indiscrezioni trapelate in forma alquanto nebulosa, che il capo dell'ufficio inchieste della Federcalcio avv. Dario Angelini stia indagando sulla partita Catania-Sampdoria (1 a 0) disputata il «Cibali» il 23 febbraio scorso. Si tratta di una semplice indiscrezione, non di un dubbio, che si estenderebbe a un analogo giocatore in forza alla società siciliana.

Sta di fatto che il Catania ha bisogno di non perdere altri punti e d'altra parte il Milan, uscito acciaccato dalla recente scoppiettante interna subita ad opera del Bologna, punta invece decisamente al successo. La formazione potrà essere schierata quasi al completo ammesso che Davidi, dolorante a un ginocchio, sia in grado di giocare. In caso diverso Pelagalli rimarrebbe terzino, mentre Lodetti funzionerebbe come laterale, naturalmente con Maldini battitore libero che rientra dopo quasi due mesi di assenza. Mancherà Amarildo, squalificato dal giudice sportivo della Lega Nazionale: ma per la verità le mediocri prestazioni del negretto brasiliano avevano già indotto i tecnici rossoneri a considerare come possibile la sua sostituzione nella squadra.

Il Milan dovrebbe quindi giocare domenica prossima a Catania con uno spirito nuovo: la migliorata funzionalità dovrebbe preservare l'undici rossonero da nuove disavventure. Se veramente Carniglia imponeva un sistema di lavoro talora troppo energico, si vedrà se i nuovi metodi attuati da Liedholm, con la supervisione di Viani, daranno presto buoni frutti. Lo avedese, finora addetto al settore giovanile, non ha fatto mistero sulle sue preoccupazioni: «Farò del mio meglio — ha detto. — E' la prima volta che mi rimetto alla guida di una grande squadra ed il timone di sbarbiare è accresciuto dal fatto che la squadra è il mio Milan. Quale rimorso ne avrei se le cose dovessero andare male!».

Leo Cattini

Vanno cura il terzino e dichiara:

"Facchetti guarirà!,,

Herrera è certo di poter contare sul difensore ed ha annunciato la formazione comprendente tre altri infortunati in via di recupero, Milani, Corso e Suarez

Milano, venerdì sera.

Herrera ha assicurato che domenica prossima, contro il Bari, saranno in campo Facchetti e Milani, confermando peraltro che se il primo non fosse proprio in grado di giocare, verrebbe utilizzato Maioro.

Facchetti, affetto da «crampi», ha raggiunto in aereo Parigi per farsi curare dal massaggiatore Wanona, che già la settimana scorsa aveva rimesso in sesto Suarez. Mentre Facchetti si trova nella capitale francese, Milani e Di Giacomo sono in cura a San Pellegrino nella clinica del medico sociale; anzi i due attaccanti partono alla volta di Como, dove l'Inter rimarrà in ritiro fino a domenica mattina. Risultano convocati questi quindici giocatori: Sarti, Burgnich, Facchetti, Maioro, Tagnin, Guarneri, Picchi, Jair, Mazzola, Milani, Suarez, Corso, Ciccolo, Petroni e Bugatti. L'appuntamento è fissato per mezzogiorno, in piazza Castello.

Ormai qualificata per le semifinali della Coppa dei Campioni, ed in attesa di conoscere la nuova avversaria che le sarà assegnata dal prossimo sorteggio, l'Inter è tornata ora col pensiero al massimo torneo nazionale. Wanona ha assicurato che Facchetti sarà pronto per domenica ed anche Suarez, che lamenta una forte contusione al collo in piede destro in allenamento ha dovuto calzare una pantofola), e Corso, doloranto per un ematoma al ginocchio destro, sono dati come recuperabili.

Il sorteggio per gli accoppiamenti delle semifinali della Coppa dei Campioni avrà luogo ad Amsterdam il 25 marzo.

l. c.

Nella Juventus incerti Sarti e Castano

Forse Bercellino n. 4

Ieri la compagine juventina ha proseguito la preparazione per l'incontro di domenica al Comunale con l'Atalanta.

Domenico Mazzoglio dovrà probabilmente rinunciare a Sarti: il terzino accusa sempre il risentimento inguinale dei giorni scorsi e le sue condizioni fisiche permangono incerte.

Anche Castano forse non terrà utilmente: ieri nel corso di un esercizio atletico Tino ha sentito riaffiorare il dolore al ginocchio sinistro e la seduta è leggermente peggiorata.

Se Sarti e Castano non fossero disponibili, è probabile che Mazzoglio schieri Bercellino con la maglia n. 4, arretri Leoncini nel ruolo di terzino sinistro e inserisca nella posizione di laterale sinistro Sacco, oppure Da Costa.

L'incontro con l'Atalanta si presenta duro e difficile, i bergamaschi a Torino hanno sempre ben figurato, dispongono di una solida disposizione difensiva e possiedono a difesori e donti ottimi.

I granata in ritiro a Santa Margherita Ligure

Ancora incerti Scesa e Puja nel Torino contro il Genoa

Le condizioni dei due giocatori, infortunatisi domenica scorsa, sono però molto migliorate - Hitchens e Rocco minimizzano l'incidente di La Spezia

Dal nostro corrispondente

S. Margherita, venerdì sera.

Il Torino ha trascorso ieri una giornata di riposo nel ritiro di Santa Margherita. Rocco, nel pomeriggio, ha accompagnato i giocatori in gita a Portofino Mare, dove ha trovato a ricevarlo un suo vecchio amico triestino, Riccardo Cebulli, un ex campione di tutti dal trampolino. La comitiva era formata dall'allenatore, dal massaggiatore Bruno Cella e da sedici atleti: Ferrini, Petrò, Hitchens, Crippa, Viani, Poletti, Rosato, Lancieri, Ferretti, Trombini, Moschino, Reginato, Tenagi, Cella, Scesa e Puja. I due ultimi erano giunti a Santa Margherita nella tarda mattinata, provenienti in treno da Torino.

La apprensioni che avevano suscitato i brutti colpi subiti da Scesa e da Puja nel corso della gara di domenica scorsa col Catania vanno dissolvendosi, alcché non è improbabile che col Genoa e Marotti siano ai(ch'essi della partita. Qualora fosse indisponibile Scesa, Rocco schiererebbe Tenagi o, in assenza di Puja, avanzerebbe al suo posto Ferrini, sostituendo questi, nella mediana, con Ferretti.

Nel pomeriggio di oggi Rocco porterà i giocatori al locale campo sportivo Moccardi, per una seduta di preparazione. La partita di allenamento questa settimana, come si sa, è già stata disputata mercoledì a La Spezia, col titolari dell'Arsenale, battuti per 6 a 0. La società torinese aveva dovuto spingersi fino a La Spezia poiché, secondo una norma federale, il club ospitante può non permettere, come nel caso del Genoa, che la squadra ospite, durante la settimana precedente alla partita di campionato, giochi in allenamento per un tempo compreso nel raggio di 80 chilometri dalla città dove l'incontro ha da essere disputato. E' una norma, si dice, diretta a cautelare l'incasso della società ospitante. Così i granata non hanno potuto, come invece fu possibile l'anno scorso prima d'incontrare la Sampdoria, scendere la partita di allenamento con la Sammargheritese a Santa Margherita Ligure.

Le condizioni dei calciatori del Torino, salvo Puja e Scesa, che — come si è detto — ribattono dei recenti infortuni, sono ottime. Tutti sono di buon umore, compreso Hitchens, che ha tenuto a minimizzare il battibecco avuto con Rocco sul campo di La Spezia. Gli interessati, a questo proposito, hanno parlato di un equivoco che non ha intaccato la serenità dell'ambiente granata.

Rocco rimpiange alcune occasioni malamente sciupate in precedenti partite, una ritiene irrealizzabile di poter fare questo campionato «alla meno peggio». «Poi si vedrà», conclude. Per l'incontro di domenica prossima con il Genoa non saranno pronostici. Ieri mattina ha comprato una cravatta: una cravatta color granata. Quando l'ha sfoderata di fronte ai suoi ragazzi, è stato come estrarre di tasca un amuleto e, sventolandola in aria, trionfante ha esclamato: «Forza Toro!».

a. b.

Per l'incontro con la Juventus

L'Atalanta fiduciosa

Christensen, infortunato, sarà sostituito da Calvanese

Bergamo, venerdì sera.

Da quattro giornate l'Atalanta pareggia, e naturalmente anche domenica prossima contro la Juventus o Torino un risultato del genere sarebbe per i nerazzurri più che soddisfacente. La severa sconfitta (1 a 7) subita il 9 febbraio in casa dalla Fiorentina sembra ormai un ricordo lontano. Nella direzione della squadra Quario è stato sostituito da Cereseli (ex anni allenatore in seconda), e sembra che questi sia riuscito a restituire agli atleti quel carattere deciso e combattivo che aveva permesso in precedenza di acquisire risultati anche di notevole prestigio. Si aggiunga l'esclusione, sempre dopo il 9 febbraio, di Milan, non mancata sicuramente inopiva, al cui posto è subentrato Magistrelli.

Sotto la guida di Cereseli i bergamaschi hanno pareggiato per 1 a 1 anche a Bologna in casa, a Roma ed a Messina, e per 0 a 0 domenica scorsa con il Mantova. Il nuovo allenatore ha anche sostituito da due partite il portiere Piccaballa, che appariva ancora frastornato per le sette reti inflittegli dalla Fiorentina, mentre ha rilanciato il danese Christensen attaccante. Purtroppo il note infortunio occorsogli nella partita contro il Mantova impedirà a Christensen di giocare per un lungo periodo: come si ricorderà, al 44' del primo tempo egli era stato colpito con una violenta gomitata da Cancian, riportando la frattura di una mandibola e perdendo due denti. Cereseli ha quindi deciso di rimettere in squadra Calvanese, lasciando per il resto la formazione invariata.

Ecco la probabile formazione: Cometti; Pesenti, Nodari; Nielsen, Garbosi, Colombo; Domenghini, Magistrelli, Calvanese, Mereghetti, Rocca.

Il Dott. Ottavio Aime

Dott. Ottavio Aime

Dott. Ottavio Aime

Dott. Ottavio Aime

Dott. Ottavio Aime

Dott. Ottavio Aime

Dott. Ottavio Aime

Dott. Ottavio Aime

Dott. Ottavio Aime

Dott. Ottavio Aime

Dott. Ottavio Aime

Dott. Ottavio Aime

Ottavio

Ottavio

Ottavio

Ottavio

Lucia Crosso

Lucia Crosso

Lucia Crosso

Ermelinda Tetti ved. Fienogrego

Ermelinda Tetti Fienogrego

Ermelinda Tetti Fienogrego

Vincenza Masoero ved. Rocchietti

Caterina Lombardo ved. Catti

Caterina Lombardo ved. Catti

Don Giovanni Vigna

Don Giovanni Vigna

Maddalena Nicco ved. Cirio

Maddalena Nicco ved. Cirio

Ing. Pietro Palmieri

Ing. Pietro Palmieri

Ing. Pietro Palmieri

Ing. Pietro Palmieri

Pietro Palmieri

Pietro Palmieri

Lydia Rossini Bodrè

Lydia Rossini Bodrè

Lydia Rossini Bodrè

Antonio Fornero (Nucio)

Antonio Fornero

Antonio Fornero

Amedeo Rolando

Augusta Grosso ved. Costa

Augusta Grosso ved. Costa

Emilio Cardiol

Cormilio Brigato

Dorotea Vacchina ved. Rocci

Mamma

Mamma

Mamma

Continua a pagina 13

ANNUNCI ECONOMICI

DOMANDE IMPIEGO L. 45 per parola

(Continua da pag. 11)

UFFICIALE 27anno militesente pratica contabile impiegherebbesi seria impresa. Telefonare 833-144.

GEOMETRA 26enne 1° impiego, pratiche auto, buon disegnatore, compuli metrici estimativi cerca sistemazione seria o grande impresa. Telefonare 320-758. A25819

GIOVANE diplomatosi con licenza scuola tecnica, conoscenza disegno offresi. Scrivere: « Pubblicità Stampa 8615 — Torino ». A26384

GIOVANE frequentante corso Auditor et contabilità offresi. Tel. 877-361.

GIOVANE 18enne militaremito, terza media, libero subito offresi ditta. Scrivere: « Pubblicità Stampa 4814 — Torino ». A25746

IMPIEGATA esperta paghe edili, amministrazione stabili, contabilità, stenodattilografia, esaminerebbe serie proposte anche mezza giornata. Telefonare 399-475 ore 18-21.

IMPIEGATA pratica paghe contributi settore artigiano offresi presso domicilio. Telef. 775-741 ore 12-14.

IMPIEGATA 20enne offresi impiego serale domicilio dattilografico o registrazione. Scrivere: « Pubblicità Stampa 4556 — Torino ».

IMPIEGATO giovane III categoria libero subito autotrasporti offresi. Scrivere: « Pubblicità Stampa 9594 — Torino ». A26270

IMPIEGATO magazziniere incarichi responsabilità personalità moralità capacità direttive, libero subito offresi. Telefonare 233-527. A25918

IMPIEGATO magazzino 40enne pratico contabilità generale, dattilografo, per miglioramento stipendio offresi, libero subito. Telefonare 758-539.

IMPIEGATO 3ª categoria industria, patente, 21enne presenza dinamico offresi per impiego interno, precedente esperienza, libero subito. Telefonare 299-733. A25648

IMPIEGHEREBBESI 23enne militesente, quinta ragioneria, astenzio impiego, Telefonare 529-583.

INDIANO universitario offresi impiego. Telefonare 472-290.

INFERMIERA diplomata, presenta, offresi studio medico oppure assistenza diurna. Telefonare 764-593.

INGEGNERE pensionato giovanile attivissimo occuperebbesi mansioni tecnico commerciali fiducia anche insegnamento, possibilità viaggi gratuiti tutta Italia. Tel. pomeriggio 583-724.

INTERPRETE, corrispondente, traduttrice, impiegata 14 anni Londra, perfetto inglese, francese, signorina piemontese media età occuperebbesi. Referenze. Scrivere: « Pubblicità Stampa 4618 — Torino ». A25764

INGEGNERE meccanico 37enne ampiamente pratico direzione officine preventivi, costi, tempi lavorazione, organizzazione reparto, cicli produzione, programmazione, controllo statistico offresi adeguatamente. Scrivere: « Pubblicità Stampa 4664 — Torino ». A25725

ISTRUTTORE auto offresi, Telefonare domenica 232-660.

LAUREATO attualmente qualificato offresi interprete anche simultaneo tedesco pubbliche relazioni, anche fuori orario. Telefonare 337-919.

LAUREATO economia ventisettenne max votazione corso specializzazione organizzazione aziendale assistente direzione generale amministrativo importante industria buona conoscenza inglese francese desiderasi trasferirsi Roma esaminerebbe proposte collaborazione media grandi aziende. Casella 880 L. Sp. Tritone Roma.

LAUREATO giurisprudenza 33enne statale scopo miglioramento adeguatamente offresi. Telefonare ore ufficio 553-479. A26922

LEVIGATRICE disegni cerca lavoro a domicilio. Telefonare 362-850.

MAGAZZINIERE pratico spedizioni trattamento clientela carico scarico offresi serie ditta. Scrivere: « Pubblicità Stampa 9434 — Torino ».

MAGAZZINIERE pratico carico scarico imballi e spedizioni offresi seria ditta. Referenze primarie. Telefonare 762-684. A25779

MANAGER Marketing Assistant. Possiede seguenti requisiti laurea economia commercio, esperienza pluriennale settore ricerche mercato analisi presso moderne società produttrici servizi operante Italia-estero, conoscenza moderni metodi formulazione piani previsionali relativi sviluppo vendite et determinazione quota mercato offresi con mansioni direttive a moderna società fase sviluppo. Dispone ampia documentazione, referenze. Scrivere: « Pubblicità Stampa 9596 — Torino ».

MARESCIALLO maggiore Finanze collocato dott [illegible] occuperebbesi mansioni ufficio ed assistenza personale. Scrivere: « Pubblicità Stampa 4678 — Torino ». A26553

MARESCIALLO [illegible] settore ufficiali mansioni anche esattive. Telefonare 724-315.

MILITESENTE media cultura, referenziato, volenteroso, pratico meccanica macchina da scrivere, per interno offresi. Scrivere: « Pubblicità Stampa 4647 — Torino ».

OFFRESI per lavori domicilio disegnatore II categoria. Telefonare ore pasti 774-514. A26587

PENSIONATA ex impiegata eccellente rabbia qualsiasi lavoro dattilografia a domicilio. Telefonare 872-206.

PENSIONATO laureato cerca qualsiasi occupazione anche saltuaria. Scrivere patente auto 175.551. Fermo Posta, Torino. A26095

PERITO chimico 22enne militesente pratico impianti industriali conduzione reparto, cerca adeguata sistemazione seria azienda. Scrivere: «Pubblicità Stampa 4636 — Torino».

PERITO chimico 23enne, esperienza pluriennale presso qualche centro ricerche offresi, Servizio militare assolto. Scrivere: «Pubblicità Stampa 9560 — Torino». A26041

PERITO ELETTROTECNICO ESPERTO DISEGNO MECCANICO ED ELETTRICO OFFRESI PER IMPIEGO A DOMICILIO. SCRIVERE: «PUBBLICITA' STAMPA 4599 — TORINO».

PERITO elettrotecnico 24enne militesente, triennale esperienza tecnico-commerciale automatismi ed apparecchiature elettriche esaminerebbe adeguata proposta d'impiego. Scrivere: «Pubblicità Stampa 4681 — Torino».

PERITO elettronico 23enne volenteroso, auto propria, tempo libero offresi qualsiasi lavoro qualsiasi retribuzione. Telef. ore serali 382-174.

PERITO industriale elettromeccanico 24enne disegnatore ispettore cerca sistemazione offresi. Telefon. 350-737 ore pasti. A25832

PERITO chimico 30enne, esperienza siderurgiche presso industria importanza nazionale offresi. Industria propone e dintorni per miglioramento. Scrivere a Pubblicità Stampa 4643 — Torino ». A25910

PRATICA paghe contributi offresi. Telefonare 850-616. A26601

PRATICISSIMA contabilità fatturazioni paghe contributi offresi mezza giornata oppure svolgerebbe lavoro domicilio. Telefonare 884-882.

PROGRAMMATORE operatore IBM esperienza triennale programmazione e lavorazione scheda-nastri offresi anche come capo operatori. Massima riservatezza. Scrivere: « Pubblicità Stampa 4622 — Torino ».

QUARANTENNE seria, distinta, volenterosa, cultura classica, massimi fiducia offresi. Scrivere: « Pubblicità Stampa 4657 — Torino ».

RAGAZZO diciottenne compatibile commerciale comprometter bisogno referenze occuperebbesi presso seria ditta o ufficio. Telefonare 252-958.

RAGAZZO 18enne diploma paghe contributi dattilografia scopo miglioramento impiegherebbesi. Telefonare 855-827. A25796

RAGAZZO 18enne 2° impiego offresi. Telefonare 298-287. A25862

RAGAZZO 19enne presenza, scuole superiori attivo volenteroso, dattilografo, pratico corrispondenza contabilità e fatturazione, offresi a seria ditta subito. Telefonare 282-332.

RAGIONIERA specializzata impiego stabile, massima serietà. Telefonare 587-873.

RAGIONIERA pratichissima contabilità, bilanci, amministrazione, paghe contributi, offresi ore libere. Scrivere: «Pubblicità Stampa 4641 — Torino».

RAGIONIERA ventenne [illegible] d'azienda impiegherebbesi scopo miglioramento conoscenza inglese. Telefonare 765-187. A26380

RAGIONIERA 20enne II impiego offresi scopo miglioramento. Scrivere: «Pubblicità Stampa 4582 — Torino».

RAGIONIERA 20enne II impiego aiuto contabile offresi seria ditta. Scrivere: « Pubblicità Stampa 4561 — Torino ». A25652

RAGIONIERA 29enne pratichissima ufficio acquisti, cassa; seria attiva, referenze primordine, offresi variamente seria ditta. Telef. 692-435.

RAGIONIERE 18enne militesente offresi per impiego in Torino. Scrivere: « Pubblicità Stampa 4680 — Torino ». A26564

RAGIONIERE esperto [illegible] contabilità, lavori ufficio sera e sabato, eventualmente proprio domicilio. Telefonare 592-742.

RAGIONIERA militaremito pratico ufficio cerca seconda impiego. Telefonare 92-059. A25816

RAGIONIERE militesente pratico lavori ufficio offresi. Telef. [illegible]

RAGIONIERE militaremito libero offresi conoscenza inglese. Telefonare 321-964 ore pasti. A26381

RAGIONIERE offresi ore serali et sabato. Scrivere: « Pubblicità Stampa 9543 — Torino ». A25010

RAGIONIERE pensionato, attivo, esperto contabilità occuperebbesi anche mezza giornata. Telef. 385-744.

RAGIONIERE pluriennale esperienza contabilità generale et legale, Vanoni, paghe contributi, Mod. adempimenti societari, bilanci, occuperebbesi libero. Telefonare 76-924.

RAGIONIERE pratico contabilità generale, contributi, lavori amministrativi, offresi ore serali, lavoro domicilio. Scrivere: « Pubblicità Stampa 1003 — Torino ». A25655

RAGIONIERE provetto, pluriennale esperienza contabilità, paghe, casse, occuperebbesi. Telefonare 587-330.

RAGIONIERE 23enne militesente, patentato, pratico lavori ufficio, dattilografo, conoscenza francese inglese, 1° impiego offresi. Telefonare mattino 261-413, oppure scrivere: «Pubblicità Stampa 9583 — Torino ».

RAGIONIERE 26enne esperto contabilità generale fiscale rapporti bancari, tutti lavori d'ufficio, conoscenza Audit, impiegherebbesi presso seria ditta. Telefonare 892-621.

RAGIONIERE 30enne, lunga esperienza contabilità e amministrazione, scopo miglioramento offresi. Scrivere: « Pubblicità Stampa 4524 — Torino ». A25188

SEGRETARIA direzionale svelta, macchina precisione lavori contabilità, esperienza pluriennale offresi. Scrivere: « Pubblicità Stampa 4620 — Torino ». A25771

SEGRETARIA 34enne abilissima pratica ventennale ufficio quinquennale importazioni, corrispondenza, abituata a lavoro autonomo offresi. Scrivere: « Pubblicità Stampa 4610 — Torino ». A25735

SEGRETARIO [illegible] occuperebbesi mansioni ufficio ed assistenza personale. Scrivere: « Pubblicità Stampa 4678 — Torino ». A26553

SIGNORA colta, universitaria, pratica lavori ufficio, impiegherebbesi, anche mezza giornata. Tel. 520-587.

SIGNORA insegnante esperta ramo commerciale occuperebbesi mezza giornata anche lavoro domicilio. Scrivere: «Pubblicità Stampa 9553 — Torino». A25633

SIGNORA mezza età, già cassiera, occuperebbesi adeguatamente qualificarsi, torcerebbesi altro negozio. Scrivere: « Pubblicità Stampa 4546 — Torino ». A25399

SIGNORA referenziatissima offresi mezza giornata contabilità, casse, lavori ufficio. Scrivere: « Pubblicità Stampa 4631 — Torino ».

SIGNORA settentrionale ventenne dattilografia pratica lavori ufficio, contabilità generale e magazzino cerca scopo miglioramento occupazione presso seria ditta possibilmente zona Madonna Campagna. Scrivere a Pubblicità Stampa 9569 — Torino ».

SIGNORA 23enne volenterosa III media diploma dattilografia impiegherebbesi subito o commessa. Telefonare 272-757. A26251

SIGNORA 23enne abile veloce dattilografia fatturista pratica lavori ufficio, libera subito offresi seria ditta. Telefonare 527-370. A26325

SIGNORINA abilissima referenziata offresi cassiera oppure commessa. Scrivere: « Pubblicità Stampa 4609 — Torino ». A25734

SIGNORINA bella presenza, auto propria, offresi seria ditta mansioni fiducia. Telefonare 782-801 ore pasti.

SIGNORINA dattilografia pratica ufficio cerca lavoro scopo miglioramento offresi. Scrivere a Pubblicità Stampa 9620 — Torino ».

SIGNORINA presentabilissima offresi per prenotazioni alberghi pensioni riviera adriatica. Scrivere: « Pubblicità Stampa 4823 — Torino ». A25671

SIGNORINA presenza offresi telefonista, centralinista o lavoro documento. Telefonare 327-472. A25827

SIGNORINA, presenza pratica lavori ufficio tratterà clienti impiegherebbesi. Telefonare 769-153. A25536

SIGNORINA seria, presenta, occuperebbesi come cassiera, impiegata o commessa. Telefonare 884-112.

SIGNORINA settentrionale ventenne pratica lavori ufficio, dattilografa, contabilità generale e mansione cerca scopo miglioramento occupazione presso seria ditta possibilmente in Torino. Scrivere: « Pubblicità Stampa 9559 — Torino ». A25996

SIGNORINA 26enne frequentante corso contabilità mano d'opera offresi ufficio analogo. Feda, telefono 523-761 ore 13-14. A25485

SIGNORINA 26enne lunga pratica ufficio, libera subito impiegherebbesi seria ditta. Telefonare 792-410.

STENODATTILO completamente fatturista 21enne lavori ufficio offresi. Telefonare 689-248. A25680

STENODATTILO comptometrista impiegherebbesi libera subito offresi a seria ditta. Massima serietà. Preferenza settimana corta. Telefonare 518-525.

STUDENTE geometra serale pratico disegno offresi impiego o attrezzatissimo accetterebbe lavoro a casa tucki, progetti, prospettive. Telefonare 754-329. A25491

STUDENTE ingegneria occuperebbesi adeguatamente, libero mattino. Scrivere: « Pubblicità Stampa 4673 — Torino ». A26218

STUDENTESSA universitaria anni 21, conoscenza dattilografia, impiegherebbesi. Telefonare 398-02..

TECNICO esperto programmazione produzione, contabilità industriale, magazzini, offresi. Scrivere: « Pubblicità Stampa 4525 — Torino ».

TECNICO lunga esperienza presso primaria industria settore metalmeccanico attualmente responsabile ufficio tecnico-commerciale trattazione clienti e rappresentanti esaminerebbe adeguata proposta. Scrivere: « Pubblicità Stampa 4656 — Torino ».

TECNICO provata esperienza settore automobilistico e meccanico precisione esaminerebbe adeguata proposta. Scrivere: « Pubblicità Stampa 9602 — Torino ». A26312

TEDESCA 23enne lingua commerciale italiano impiegherebbesi Torino come corrispondente interprete lavori ufficio. Jakob 58 Hagen (Westfalen) Hindenburgstrasse 2 (Germania).

TRENTADUENNE diploma maturità classica, libero, offresi dir... società. Scrivere: « Pubblicità Stampa 4628 — Torino ». A25813

TRENTATREENNE presenza fortissima, patente, dinamico, referenziato, colto, contratti pubblico, guida macchina, persona fidata, libero, offresi impiego dignitoso. Scrivere: « Pubblicità Stampa 4614 — Torino ».

UNIVERSITARIO pratico ufficio abbonamenti Mondadori editore, primarie referenze, offresi impiego. Telefonare 686-065. A26293

VENTENNE dattilografa pratica lavori ufficio, stenografia, presenza, referenziata, offresi. Scrivere: « Pubblicità Stampa 4697 — Torino ».

VENTENNE stenodattilo referenziata serietà assoluta offresi mezza giornata possibilmente vicinanze Porta Nuova o Moncalieri. Telefonare 643-489.

VENTENNE stenodattilografa pratica vari lavori ufficio offresi subito. Telefonare 238-481. A26110

VENTIDUENNE DATTILOGRAFA OFFRESI SABATI. SCRIVERE: «PUBBLICITA' STAMPA 4607 — TORINO ». A25151

VENTIQUATTRENNE pratica tutti lavori ufficio, esperienza settennale, libero subito offresi. Telefonare 585-131 pomeridie. A25756

VENTIQUATTRENNE militesente III media occuperebbesi subito. Telefonare 775-370. A26030

VENTISEIENNE lingua classica offresi qualsiasi impiego. Telefon. 390-675.

VENTISETTENNE stenodattilografa paghe contributi lunga pratica referenze offresi 15 marzo. Tel. 382-841

VENTITREENNE militesente dinamico, [illegible] media e scelta, discreto dattilografo, conoscenza francese, patente B, libero subito. Telefonare 237-278. A26019

VENTITREENNE III media, volenteroso, militesente, offresi magazziniere o simile. Telefonare 870-263.

VENTITREENNE militesente bella presenza, patente auto, offresi per mansioni fiducia. Telef. 362-428.

VENTUNENNE compatibile IV ragioneria, militesente, offresi per ufficio, libero subito. Referenze. Scrivere: « Pubblicità Stampa 4676 — Torino ».

VENTUNENNE pratica lavori ufficio impiegherebbesi scopo miglioramento. Telefonare 486-459. A25824

VENTUNENNE 1° rag. libero subito nozioni contabilità parlante conoscenza francese parlata scritto offresi ditta. Telefonare 853-639. A25818

OFFERTE IMPIEGO L. 100 per parola

A. SIGNORE, signorine offriamo stabile sistemazione ad attimi guadagni per visite a clienti in Torino. Richiedesi facile parola, presenza, comunicativa. La prescelta seguiremo breve corso di istruzione. Precisare età. Scrivere: «Pubblicità Stampa 718 — Torino».

A impiegati grandi nodi complessi Casa Editrice offre possibilità inizio gestione propri guadagni mediante vendita opere largo interesse. Telefonare 518-995. A26620

ABILE dattilografa massimo dicitura da studio ingegneria cercasi. Telefonare 546-365. A24779

ASSUME giovani ambosessi per carriera venditori, sede Italiana famosa casa mondiale elettrodomestici per inserimento nei quadri delle vendite dirette dopo breve corso istruzione. Partibuzione fissa, alta provvigioni. Scrivere: «Pubblicità Stampa 317 — Torino». C819

AUTOSCUOLA cerca istruttore autorizzato 200.000 mensili. Scrivere: « Pubblicità Stampa 9419 — Torino ». A24144

AZIENDA assume signorina e signora per lieve propaganda stipendio provvigioni L. 100.000 mensili circa. Presentarsi da Leonetti, corso Orbassano 22. A26246

AZIENDA commessa cerca reparto biancheria, massima serietà. Scrivere: « Pubblicità Stampa 9478 — Torino».

AZIENDA commessa cerca esperto impiegato conoscenza lingua estero. Scrivere: « Pubblicità Stampa 4631 — Torino ». A25557

AZIENDA [illegible] serio continuativo lavoro a provvigionale. Telefonare 594-760. A26156

CALZATURE cerca apprendista commesso. Baccio, telefono 593-844.

CERCASI proventa impiegata. Presentarsi panetteria Rosso, via San Donato 3. A25302

CERCASI segretaria pratica paghe contributi massa giornata. Scrivere: « Pubblicità Stampa 4499 — Torino ».

COMMESSA tessuti abito referenziata cercasi per negozio centrale. Scrivere: « Pubblicità Stampa 4489 — Torino ».

COMPTOMETRISTA VELOCE 14-18 ANNI CERCASI PER CONTROLLO FATTURE, TELEFONARE 518-038

OFFRIRE PRESENTARSI GAY, VIA MONTEVECCHIO 17 A.

CORRISPONDENTE inglese, francese, cerca impartire industria. Età, prezzo, posti occupati. Scrivere: «Pubblicità Stampa 9518 — Torino».

DATTILOGRAFA veloce, fatturista, pratica paghe operai, cerca impresa costruzioni. Scrivere: « Pubblicità Stampa 235 — Torino ». C679

DATTILOGRAFA veloce, pratica, pratica ufficio assumiamo per lavoro indipendente. Presentarsi Mercatino Tea, via Pomba 27, Torino. 21439

DISEGNATORE particolarista cerca Fiat, via Pietro Micca 20. Scrivere precisando posti occupati prefissa.

IMPORTANTE INDUSTRIA METALMECCANICA ZONA AUTOSTRADE CERCA SIGNORINA PRATICISSIMA PAGHE CONTRIBUTI E LAVORI UFFICIO PERSONALE. SCRIVERE: «PUBBLICITA' STAMPA 9511 — TORINO». A25325

IMPORTANTE azienda assilleri per concerie cerca perito conciario pratico campo per visite a primarie tecniche clientele nazionale. Offresi attività interessante. Scrivere: « Pubblicità Stampa 114 — Milano ».

IMPORTANTE industria cerca abile fatturista massima serietà. Telefonare 519-795. A24101

INDUSTRIA assume trentaciquenne alto direzionale massime referenze. Scrivere: « Pubblicità Stampa 5552 — Torino ». A25631

ISTRUTTORI guida carrelli abilitati. Telefonare Quaro 888-815 ore 13-14.

LLOYD Adriatico assicurazioni, via Bolero 17, assume impiegate, massimo 18enni. Presentarsi ore 17-19.

MEDIA industria elettrotecnica assume per ufficio vendita 2 giovani elementi possibilmente periti industriali muniti auto disposti viaggiare Piemonte. Scrivere: « Pubblicità Stampa 4488 — Torino ». A24622

NOTA casa vermutistica piemontese cerca signorina diplomata chimica scientifica per laboratorio. Scrivere: « Pubblicità Stampa 117 — Milano ».

NOTA casa vermutistica piemontese cerca rappresentante residente nel altoatesino corrispondente in lingua tedesca ed eventualmente inglese o francese. Scrivere: « Pubblicità Stampa 118 — Milano ». 21463

OPERATRICE esperta dattilografia e macchina calcolo Olivetti cercasi da società ricerche mercato. Manoscritto vere età, titolo studio, referenze: « Pubblicità Stampa 9460 — Torino».

OTTICO capo reparto per montaggio occhiali assume, ottime condizioni. Ratti, corso Firenze 113.

PER ufficio vendita di importante industria internazionale cerca perito geometra o studente [illegible] 22enne pratico officina meccanica, indispensabile dinamicità, serietà, presenza, referenze. Scrivere: « Pubblicità Stampa 4454 — Torino ». A24563

OTTIMO guadagno immediate oltre editrice [illegible] et giovani culture media. Presentarsi 5. Secondo 7 e corso Peschiera 138. A26965

PIERCE cerca ragazza 14-16 anni apprendistia - magazzino. Tel. 887-329.

PROFUMERIA cerca commessa esperta referenze. Telefonare 555-082. Inutile se non possiede requisiti richiesti. A26814

STENODATTILO apprendista veramente ordinata et desiderosa lavorare brava impiegata cercasi. Altre futuriste. Scrivere: Casella Postale 86 Ferrovia Torino. A25334

STENODATTILOGRAFA SVELTA PRECISA CERCASI DA UFFICIO DISTANTE VICINO PIAZZA CASTELLO SERIETA' ASSOLUTA. SCRIVERE ETA' POSTI OCCUPATI SCUOLE FREQUENTATE A: « PUBBLICITA' STAMPA 310 — TORINO ».

STUDIO legale [illegible] ora pomeridiana. Scrivere indicando età referenze pretese a Pubblicità Stampa 4488 — Torino ».

DOMANDE LAVORO L. 45 per parola

A farmacia o seria ditta offresi magazziniere o fattorino patente auto media cultura mezza giornata. Telefonare 776-982 ore 15,30 in poi.

ABILE cuoca altro media età disposta trasferirsi, referenze, offresi. Scrivere: « Pubblicità Stampa 4583 — Torino ». A25554

ABILE verniciatore spruzzo offresi subito. Telefonare 321-196.

AGGIUSTATORE meccanico libero mezza giornata possibilmente zona S. Salvario offresi. Tel. 886-283.

AGGIUSTATORE stampista attrezzista specializzato, trovando retribuzione adeguata capacità occuperebbesi 4-5 ore pomeridiane. Scrivere: « Pubblicità Stampa 4669 — Torino ».

AGENTI [illegible] produttore specialità a offresi offresi mezza giornata. Scrivere: « Pubblicità Stampa 534 — Torino ». 21396

ARTO cercasi giovanotto 18enne, no pratici contabili offresi. Telefonare 681-412. A26353

ANIMISTA I cat. per materie plastiche o stampiglie, giovane serio volenteroso offresi. Scrivere: « Pubblicità Stampa 9670 — Torino ».

ASSISTENTE qualificato mature pratiche, lunga esperienza, cerca posto capo reparto, scopo migliorare, disposto trasferirsi. Scrivere: O 1987, Pubblicità Oliva, Biella. 21514

ATTENDENTE prima categoria libero offresi posto scapolo. Telefonare 785-067. A26326

AUTISTA 2 lingue media pratichissimo, Torino, dintorni, libero subito offresi. Telefon. 877-123 ore 14-18.

AUTISTA B pratico città e macchine offresi. Telefonare 389-411 dalle 8 in poi. A25648

AUTISTA C, provetto praticissimo città commissioni, offresi ditta, privato. Telefonare 723-531. A25801

AUTISTA collaudatore meccanico pluriennale offresi subito patente E. Telefonare 381-672. A25253

AUTISTA con furgone offresi ditta mezza giornata oppure settimana. Telefonare 652-643 pomeriggio.

AUTISTA (2) abilissimo offresi cruiser, massa silenzio. Tel. 320-864.

AUTISTA E abilissimo tutte vetture lunga permanenza casa signorile offresi + buona alimentazione. Scrivere: «Pubblicità Stampa 120 — Milano».

AUTISTA 2 26enne disposto lunghi viaggi preferibilmente qualsiasi autoscuro, libero. Telefonare 734-738.

AUTISTA fattorino pratico città offresi. Telefonare 723-315 ore 10-12.

AUTISTA offresi alcibendazione patente (B). Telefonare 336-328.

AUTISTA patente B offresi. Telefonare 522-942. A25103

AUTISTA patente C offresi conoscenze città e provincia preferibilmente viaggi lunghi senza carico e scarico. Telefonare 685-386.

AUTISTA patente C referenziato offresi ditta o privato 33enne. Telefonare 697-322. A26632

AUTISTA patente D con macchina propria, offresi ditta qualsiasi lavoro. Zaccone, via Boston 123.

AUTISTA patente D-E pubblica, 32 anni, referenziato, offresi. Telefonare ore 14-18: 235-114. A25868

AUTISTA piemontese con camion Fiat 682 ribaltabile offresi presso ditta. Telefonare 276-590.

AUTISTA provetto 22enne turinese referenziato pratico Fiat 615 offresi. Telefonare 288-876. A25854

AUTISTA referenziato patente D E pratico trasporti vetture altre, offresi libera subito. Telefonare 678-810.

AUTISTA tuttofare D pubblica offresi volenteroso ditta privata. Telefonare 232-501 ore 8 pasti.

AUTISTA trentenne patente B seria fidato offresi subito. Telef. 378-317.

AUTISTA veneto 40enne, patente C, referenziato, lunga esperienza, offresi privato o azienda anche viaggi lunga libera subito. Telefonare 372-139.

AUTISTA 29enne pratico ribaltabili offresi serie ditte. Tel. 280-332.

AUTISTA 31enne D pubblica offresi. Torino. Telefonare 324-714.

AUTISTA 40enne, libero subito, disposto viaggiare, offresi comunque. Telefonare 538-667. A25488

BAMBINAIA referenziata 25enne cerca occuperei presso famiglie signorile. Telefonare 758-913. 0864

BARBIERE abilissimo offresi. Telefonare 369-625. A25481

BATTILASTRA riparazioni offresi subito. Telefonare 679-378.

CAMERIERE libero subito pomeriggio domenica offresi anche casa privata. Scrivere «Pubblicità Stampa 4682 Torino». A26146

CAMERIERE 23enne conoscenza lingua francese offresi subito. Telefonare 381-156 ore 8-11.

CAMERIERE 34enne offresi ristorante anche trasferirsi, libero subito. Scrivere: « Pubblicità Stampa 4562 — Torino ». A25437

CAPO montaggio elettromeccanico piccole grandi serie offresi azienda. Scrivere: «Pubblicità Stampa 4580 — Torino ». A25487

CAPO reparto lavori stradali lunga esperienza referenziato offresi. Scrivere: «Pubblicità Stampa 9606 — Torino». A25325

CARRELLISTA piemontese patente B offresi. Telefonare 53-087 ore ufficio.

CERCO lavoro come autista o manovale o magazzino non pratico città. Scrivere: «Pubblicità Stampa 4675 — Torino ». A26226

CINQUANTENNE [illegible] vuole marito occupato cerca portineria qualunque zona. Telefonare 234-397.

CINQUANTOTTENNE ex istruttore scuola guida [illegible] offresi qualunque lavoro, mite pretese. Telefonare 324-438.

COMMESSA signora 24enne bella presenza libera subito offresi. Telefonare 330-889. A25940

COPPIA cinquantenni piemontesi merito giardiniere cercano custodia villa o portineria vicinanze Torino. Telefonare 323-259. A26248

CONIUGI guardarobiera fachino pieni offrono impiego. Libera subito. Scrivere: « Pubblicità Stampa 4578 — Torino ». A26039

CONIUGI 45enni cercano custodia portineria merito patente, libera subito. Telefonare Caluso 41-93.

COPPIA torinesi giovani volenterosi, marito qualità perfetta diverse pazienti, moglie eccellente cuoca, lavorato estero Parigi Normandia, Piemonte o estero ambasciate offresi. Scrivere: «Pubblicità Stampa 4585 — Torino».

COPPIA tuttofare, autista, cameriera pratici referenziati offronsi. Telefonare 93-280 Cossato. 21955

CUOCO offresi per pensione o mensa. Referenziato. Telef. 83-715.

CUOCO pensionato offresi casa signorile o mezza giornata. Scrivere: «Pubblicità Stampa 4668 — Torino ».

CUOCO 32anna specializzato esperto disposto trasferirsi offresi. Telefonare 878-627. A21821

DICIANNOVENNE aiuto magazziniere offresi. Telefonare 627-391 ore pasti. A25913

ESCAVATORISTA RS offresi. Terranova Salvatore, via N. Sauro 105, Collegno. A25496

ESPERTO trasporti eccezionali, cerchi completi o collaterali, capace direzione ufficio, scopo miglioramento, offresi ditta. Telefonare 873-731 ore pasti. A25715

EX carabiniere ciamponese tutte patenti praticissimo città e dintorni offresi mezza giornata. Telef. [illegible]

GERMA compagnia verniciatura in polvere offresi. Telefonare 787-481.

EX commerciante meubliere esamina ogni vero sconto grosso, praticissima città, cerca lavoro di fiducia casalinghe, presso seria ditta o privato sopore lavoro generico. Scrivere: «Pubblicità Stampa 4578 — Torino».

EX finanziere giovane 24enne accetterebbesi come sorvegliante o custode presso seria ditta. Scrivere: «Pubblicità Stampa 4828 — Torino».

FATTORINO aiutato DS pubblica offresi, pratica città provincia. Telefonare 282-501 ore pasti.

FATTORINO con patente B con Fiat 1200 o senza pratico di Torino libero subito offresi ditta. Telefonare 53-203. A26133

FATTORINO offresi ditta con Alfa privata. Telefonare 846-736.

FERRATORE 2° pratico ferro Selp offresi. Telefonare 84-895.

FUOCHISTA serenado governante 43enne offresi città dintorni. Scrivere: «Pubblicità Stampa 4557 — Torino».

GIOVANE libero mezza giornata, preferibilmente Torino, cerca impiego. Telefonare 890-831.

GIOVANE piemontese verniciatore offresi a ditta seria. Scrivere a Pubblicità Stampa 9625 — Torino ».

GIOVANE signora offresi per lavoro cucito proprio domicilio. Telefonare 531-824 dalle 10 alle 12.

GOVERNANTE cuoca, trentenne cuoca referenziata offresi stipendio massimo. Scrivere: «Pubblicità Stampa 4539 — Torino ».

GRUISTA abilissimo patente C trentenne referenziato offresi. Scrivere: «Pubblicità Stampa 4672 — Torino».

GUARDAROBIERA prossima pensione offresi albergo, famiglia fissa, giocate. Telefonare 772-459.

GUARDIA giurata autista patente B pratico città offresi come fattorino - massimi di fiducia, libero mezza giornata mattino, pomeriggio. Scrivere: « Pubblicità Stampa 4557 — Torino ». A25429

INFERMIERA patentata referenziata offresi diurna oppure notturna. Telefonare 518-887. A26354

LIBERO mezza giornata con auto, offresi presso ditta qualsiasi lavoro. Scrivere: « Pubblicità Stampa 9560 — Torino ». A25871

MAGAZZINIERE pratico spedizioni offresi. Telefonare 550-002 oppure scrivere: « Pubblicità Stampa 4577 — Torino ». A26038

MANOVALE piemontese offresi ditte qualsiasi lavoro mezza giornata con o senza auto. Telefonare 661-382.

MANOVALE specializzato cerca lavoro. Telefonare 80-444.

MECCANICO 34enne reduce dalla Svizzera dopo decennio cerca, cerca occupazione adeguata presso seria ditta; esperto cicli, lavorazione, calcoli, tempi, Regiex, macchine, utensili. Scrivere Cresci G., via Monterosa n. 168, Torino. A25965

MEZZO proprio portata 17 qt. offresi ditta mezza giornata o a ore. Telefonare 284-983. A25933

MEZZOBUSVIZIO 8-15 offresi. Rivolgersi Marsini 26, portineria.

MOLTO ESPERTO E PRATICO CON VETTURE FAMILIARE TAUNUS OFFRESI DITTA QUALSIASI LAVORO MEZZA GIORNATA OPPURE ORE FUORI CITTA' E FUORI. TELEFONARE 383-473. A25298

MONTATORE di macchine ed impianti industriali offresi disposto trasferta. Scrivere: « Pubblicità Stampa 9608 — Torino ». A26364

MURATORE qualificato cerca lavoro, disponibile ore pomeridiane dalle ore 14 in poi. Telefonare 287-008.

OFFRESI autista con patente C diplo o privato. Telefonare 233-233

OFFRESI donna ore mattino. Telefonare 485-640 dalle 14,30 alle 16.

OFFRESI autista patente E, referenze. Telefonare 510-683. Se interessa anche passaporto. A25453

OFFRESI commissionare II categoria anche ore serali. Scrivere: Lombardo Spaminal, via Nizza 107, Torino.

OFFRESI ditta conduttore caldaie a vapore patente 1° grado. Telefonare 870-283. A25342

OFFRESI guardia notturna autorimessa. Rivolgersi Bellini Amedeo, via Cropa 39, Torino.

OFFRESI motorista o garagista notturno, libero subito. Tel. 772-674.

OFFRESI pensionato magazziniere apparo mansioni uffici. Telef. 531-627.

OFFRESI verniciatore provetto spruzzo [illegible] et poliestere. Scrivere: «Pubblicità Stampa 9581 — Torino».

OFFRESI [illegible] generico quattordicenne offresi magazziniere e mansioni diverse. Telefon. 389-602.

OPERAIO pratico per autoriemesa, meccanico e anche per lavaggio, diurno occuperebbesi subito. Telefonare 334-838. A26224

PANETTIERE giovane specializzato offresi. Telefonare 758-371.

PANETTIERE informatore offresi. Telefonare ore 20. 367-887.

PARRUCCHIERE signora finito, militesente, offresi. Telef. 784-247.

PATENTE con pubblico macchina propria Appia GP serie offresi a ore o fisso. Telefonare [illegible]

POSATORE marmi scala e prospetti, serramenti, cottorni in cotto in genere offresi ditta. Telef. 866-869 ore pasti. A25585

QUARANTADUENNE offresi guardiano notturno autorimessa. Telefonare 332-985. A25697

QUARANTANOVENNE patente D offresi come fattorino aiutare o magazziniere cauzionando con primarie referenze. Scrivere: «Pubblicità Stampa 4650 — Torino». A26123

QUARANTASETTENNE giovanile bella [illegible] dinamico mezzo proprio offresi magazziniere mansioni fiducia. Telefonare 871-100 dopo ore 20.

QUARANTENNE occuperebbesi subito come custode presso azienda vicinanze Torino. Telefon. 547-721.

QUARANTENNE tuttofare referenziato offresi mezza giornata mattino. Telefonare 282-741 dalle 14 alle 15.

REFERENDARIO [illegible] avente nozioni meccanica offresi ora libera. Telefonare 885-335. A25926

RETTIFICATORE ottimo esperto officina offresi. Telefonare 523-962.

RETTIFICATORE provetto interno esterno ottime pratiche piani effettivo offresi. Telefonare 883-872.

SERRAMENTISTA specializzato attrezzature lavori praticissima libero offresi. Svizzera. Telefonare 781-317.

**S

ULTIME NOTIZIE

Colombo e Giolitti affermano:

«Siamo sulla strada della stabilizzazione»

I dati confortanti sulla circolazione monetaria e sui prezzi all'ingrosso riferiti dai due ministri - Smentite le «voci» relative all'on. La Malfa

Roma, venerdì sera.

I lievi attesi incontri di Moro coi rappresentanti dei sindacati e degli imprenditori avranno inizio questo pomeriggio alle 17 con i delegati della Cisl, che saranno guidati dal segretario generale Storti.

Un'ora e mezzo dopo, Vigilanesi accompagnerà da Moro la delegazione dell'Uil e domani verranno ricevuti i rappresentanti della Cgil (i comunisti Bovelli, Lama e Scheda e i socialisti Santi e Foa) e quelli della Cisnal.

Ai primi giorni della prossima settimana verrà ricevuta da Moro la delegazione degli imprenditori: industriali, agricoltori e commercianti. Probabilmente faranno seguito anche i dirigenti dei gruppi industriali a prevalente partecipazione statale (Iri, Eni, Enel).

E' anche previsto un incontro coi massimi esponenti del mondo bancario, sembra su suggerimento del governatore della Banca d'Italia, che ha partecipato alle riunioni coi comitati finanziari ed economici in preparazione di questi incontri.

Al termine di questa serie di colloqui il presidente del Consiglio esaminerà la possibilità e l'opportunità di allargare lo scambio di vedute sulla situazione economica e i suoi sviluppi ad una riunione collegiale, cui interverrebbero sia i rappresentanti dei lavoratori che quelli dei datori di lavoro.

Comunque, prima di chiudere questa fase di sondaggi per la stregua fra sindacati, operatori economici e governo, vi sarà un'altra riunione dei ministri economici e forse addirittura una riunione del Consiglio dei ministri per fare il punto sulla situazione economica.

In preparazione comunque dei colloqui che hanno inizio oggi, il presidente Moro ha avuto una serie di incontri con il segretario del psi, on. De Martino, con l'ex ministro del Bilancio, La Malfa, con il prof. Santoro Passarelli (esperto di problemi economici della dc) e con il ministro delle Poste e Telecomunicazioni Russo.

Quanto al colloquio con il segretario del psi, è probabile che Moro abbia sollecitato l'appoggio socialista ad una più stretta collaborazione del suo partito, e soprattutto dei suoi rappresentanti in seno alla Cgil, alla sua iniziativa.

I socialisti, infatti, non si sono mostrati finora molto entusiasti dell'attività governativa per quanto riguarda le decisioni anticongiunturali e la riforma di struttura che il psi non vuole affatto trascurare.

Stamane sull'*Avanti!* si insiste su questo concetto: è «*fuori luogo, o addirittura provocatorio*» ritenere — secondo i socialisti — che il prossimo incontro possa scatenare risentiti clamorosi e spettacolari; è invece una legittima aspettativa quella di ritenere che queste consultazioni possano intensificarsi e riprendere, soprattutto quando si tratterà di disegnare le linee di sviluppo della politica di programmazione economica.

«*Questa è la sede naturale* nella quale potrà misurarsi — scrive il giornale socialista — *l'impegno e il concorso dei sindacati, poiché dovrebbe essere chiaro a tutti che solo quando si avvia un processo di trasformazione del tessuto economico e sociale del Paese, un processo cioè che incida nella realtà, è possibile e legittimo chiedere il consenso e la partecipazione responsabile delle organizzazioni sindacali e soprattutto pensare al potere ottenere*».

Quanto al colloquio con La Malfa è probabile che il presidente del Consiglio abbia discusso con l'ex ministro del Bilancio il memoriale che La Malfa gli presentò alla vigilia delle decisioni governative per i provvedimenti anticongiunturali. E' da escludere comunque — come da qualche parte era stato detto — che il colloquio sia da mettere in relazione ad un'eventuale successione di La Malfa a Carli, quale governatore della Banca d'Italia.

Ad un giornalista che gliela aveva chiesto sollecitamente, La Malfa ha prontamente replicato: «*Se avessi voluto fare il banchiere lo avrei già fatto* (come si sa, La Malfa iniziò la sua professione proprio quale funzionario di banca).

Sui problemi economici del momento si sono avute ieri alcune dichiarazioni in due riunioni di partito a livello parlamentare, del ministro del Tesoro Colombo e del ministro del Bilancio Giolitti, rispettivamente ai direttivi dei gruppi dc e socialisti della Camera. Colombo ha dato un apprezzamento sostanzialmente positivo della situazione: vi è un buon andamento della produzione industriale ed agricola, i prezzi all'ingrosso stanno subendo per la prima volta una diminuzione (proprio ieri alla borsa merci di Roma alcune derrate, come tagliati, grano duro, granoturco, hanno subito delle ma pur lievi flessioni).

Egualmente significativa, e strettamente collegata con l'andamento dei prezzi, è la diminuzione della circolazione monetaria. Nel giugno 1963 l'aumento della circolazione monetaria, rispetto allo stesso mese del 1962, raggiunse la percentuale del 20 per cento; nel mese di dicembre '63, rispetto al dicembre dell'anno precedente, scese al 14,3 per cento. Nel mese di gennaio è sceso al 13,1 per cento e nel mese di febbraio, all'12,3 per cento; mentre nel mese di febbraio del '63 si verificò un aumento di 24 miliardi, nel mese di febbraio 1964 si è avuta una diminuzione di 35 miliardi.

«*Vi sono difficoltà* — ha detto Colombo — *ma non sono insuperabili. Serenità, fiducia e fermezza debbono guidare la nostra azione e l'esito non potrà che essere positivo. Una politica di stabilizzazione si attua, necessariamente, attraverso più che una politica di bilancio e di tesoreria, alla politica del credito, e quella fiscale, alla politica dei consumi e a quella degli investimenti*».

Alle stesse conclusioni è giunto Giolitti nella sua relazione ai deputati socialisti: «*La situazione è seria* — egli ha detto in sostanza — *e va affrontata con decisione, ma anche senza allarmismo*».

Né la bilancia dei pagamenti, né l'andamento dei prezzi hanno avuto peggioramenti. Altro dato di positività, indicato da Giolitti, è la diminuzione del tasso di incremento del credito, anche se essa è stata ottenuta mediante misure che hanno causato, a giudizio del ministro, molti inconvenienti.

F. A. Pallecchia

ULTIMA ORA

Rinviato l'incontro di Moro con i rappresentanti dell'Uil

ROMA, venerdì sera.

Il previsto colloquio del presidente del Consiglio on. Aldo Moro, con i rappresentanti della Uil, che doveva svolgersi oggi, a causa degli impegni post-congressuali dei dirigenti di questa organizzazione si svolgerà all'inizio della prossima settimana.

(Ansa)

La rapina nella banca di SAMPIERDARENA

Il direttore e un impiegato colpiti col calcio della pistola dai due malviventi

Il cassiere della Banca, Renato Capiello (Telefoto)

Uno dei banditi ha pronunciato qualche parola in tedesco - Fuggiti verso Savona - Immediati blocchi sulle strade

Genova, venerdì sera.

Fulminea rapina alle 8,15 di questa mattina nell'agenzia n. 3 del Banco di Napoli, in via F. Avio, a Sampierdarena. Tre individui sono balzati da una «1100» targata 8Y 8566; mentre uno di essi, si è fermato all'ingresso, gli altri due sono entrati nel locale, l'uno armato di mitra e l'altro con una pistola, che hanno subito spianato contro gli sbalorditi impiegati. «Nessuno si muova» hanno intimato. Dato l'ora, agli sportelli c'era solo un giovane fattorino che stava pagando alcuni effetti e che è stato gettato a terra.

I rapinatori hanno agito con estrema rapidità e decisione. Entrambi avevano il viso scoperto, con occhiali neri, e indossavano impermeabili scuri.

Il primo bandito entrato nella banca, quello col mitra, che sembrava essere il capo, ha puntato l'arma contro l'impiegato Cesare Mongeri, di 40 anni, chiedendogli seccamente: «Dov'è il direttore?»; l'impiegato, ammutolito dal terrore, non è riuscito a spiccicare una parola, limitandosi a far dei cenni. «Vallo a prendere!», intimava allora l'uomo all'altro rapinatore. Al direttore Luigi Carbonatto, giunto subito dopo nella sala scortato dal complice, che gli puntava la pistola nella schiena, il capobanda ha ingiunto: «Apri la cassaforte e fai presto, altrimenti te la scarico addosso: ho pallottole per uccidere tutti quanti». Il direttore tentenna, cerca di guadagnare tempo, quasi sperando nell'intervento di qualcuno, ma l'uomo col mitra gli grida in tedesco: «Schnell! Presto!».

Il direttore allora prende le chiavi e apre la parte superiore del forziere, che risulta vuota. I due farfugliano parole incomprensibili, forse ancora in tedesco, che gl'impiegati [illegible] non capiscono. Visibilmente arrabbiati, buttano all'aria due sedie e un tavolino, colpiscono col calcio della pistola alla nuca il cassiere Renato Capiello, di 40 anni, e il direttore, che stranamente entrambi tramortiti al suolo, quindi aprono un paio di cassetti, arraffano fasci di banconote che il cassiere teneva pronte per le operazioni della mattinata, e le fiocano in una borsa di pelle.

Finalmente indietreggiano verso l'uscita, ma l'uomo col mitra punta ancora l'arma sugli impiegati atterriti. Fuori l'auto color crema, già col motore acceso, parte a grande velocità verso la Riviera di ponente. Uno degli impiegati dalla banca precipitatosi subito fuori, è riuscito a rilevare il numero di targa dell'auto; più tardi si saprà che apparteneva al signor Raffaele Vena, di Alassio.

La polizia, immediatamente avvertita, è accorsa sul posto ed ha istituito posti di blocco sulla Camionale, sull'Aurelia e sull'autostrada Genova-Savona. Gli impiegati della filiale, cinque in tutto, compresi il direttore e il vice direttore, hanno dichiarato che i due banditi avevano uno strano accento che si avvicinava al lombardo, ma che parlava [illegible] anche un cattivo italiano pronunciato da un tedesco. Si è avanzata quindi l'ipotesi che i rapinatori siano alto-atesini. Da un primo, rapido accertamento si ritiene che i banditi abbiano asportato 5 milioni.

m. b.

Contrasti per la successione

Oscuri intrighi alla Corte greca mentre il re muore

I militari (sui quali appoggiano le destre) ritengono Costantino (23 anni) immaturo al trono

Nostro servizio particolare

Atene, venerdì sera.

La lunga lotta di Paolo I contro la morte continua. Ogni speranza è ormai perduta, ma l'agonia, angosciosamente lunga, ha creato un'inquietante atmosfera nel Paese. Il clima politico arroventato dà sempre più frequenti manifestazioni antiamericane ed antibritanniche, sembra favorire il diffondersi delle voci apparentemente più assurde. Ieri diversi giornali erano usciti listati a lutto, avvalorando le voci secondo cui re Paolo di Grecia sarebbe già morto.

Fra il popolino si dice che l'annuncio del decesso del sovrano viene ritardato da oscuri conflitti nelle alte sfere militari e persino negli ambienti di Corte, sulla questione della successione. Si sussurra che lo Stato Maggiore dell'esercito sarebbe contrario all'avvento al trono del principe ereditario Costantino, che ha 23 anni, e sosterrebbe la candidatura del principe Pietro, cugino cinquantenne di Paolo I.

Probabilmente non c'è nulla di vero in queste voci/farsi, ma è un fatto che negli strati popolari si diffida molto dei capi militari. Questi, negli anni scorsi, sono stati a più riprese accusati pubblicamente di essere stati strumenti del potere di Caramanlis, l'uomo politico di destra rovesciato dal potere in seguito alle elezioni dell'anno scorso.

Alla tribuna stessa del Parlamento, gli oppositori di Caramanlis non esitarono a dichiarare che le ambizioni politiche dei generali dello Stato Maggiore sono superiori alle loro virtù militari. Né godono di maggior stima la Gendarmeria e i Servizi di Sicurezza.

In questa atmosfera d'incertezza si muovono con sempre maggior disinvoltura gli elementi dell'estrema sinistra che si mostrano i più attivi nelle dimostrazioni contro gli inglesi e gli americani. Indubbiamente il partito comunista, che pur operando nella clandestinità ha un notevole seguito fra le masse operaie, è stato l'organizzatore di quella manifestazione inspiegabile di simpatia svoltasi ieri davanti alla sede dell'ambasciata sovietica. L'ambasciatore russo, chiamato al balcone da insistenti applausi, ha risposto alle acclamazioni con manifesto imbarazzo.

La pressione disordinata che la piazza sembra voler esercitare per ottenere un rovesciamento della politica estera rende inquieti, com'è naturale, i conservatori e le destre. L'attuale classe dirigente, mentre osserva con qualche sospetto il Primo Ministro, Papandreu, si rende conto che il giovane principe Costantino si trova a dover prendere in mano i poteri della Corona in una situazione ben diversa da quella che accadde il suo genitore.

Privo com'è d'ogni esperienza politica, egli dovrà certamente fare i conti con quel fenomeno di [illegible] mediterraneo che la crisi di Cipro ha fatto nascere in Grecia. Eccellente atleta (vinse una medaglia d'oro alle Olimpiadi di Roma) e spericolato automobilista, non ha alcuna esperienza politica (né potrebbe averla alla sua età), e perciò egli non sembra, alla destra, l'uomo adatto a rinsaldare le sorti di una monarchia non sempre e non del tutto popolare.

E' possibile che considerazioni di questo genere siano fatte nei circoli che hanno sostenuto per tanti anni Caramanlis. Non è da escludere che qualcuno abbia volto lo sguardo al cinquantenne principe Pietro e si sia chiesto se egli non abbia qualità migliori di quelle di Costantino per affrontare con mano sicura i gravi problemi politici, economici e sociali dell'isola.

Il principe Pietro, cugino di re Paolo, che l'esercito vorrebbe far salire sul trono

Il governo di Papandreu sembra deciso a non far correre al paese alcuna avventura, ma nessuno sa che cosa possa fare per rimediare all'inarrestabile perdita di popolarità della monarchia. Nessuno dimentica che nelle vene dei sovrani di Grecia non c'è una sola goccia di sangue ellenico e che la vicenda della Casa reale sono sempre stato molto fortunose. Nell'ultimo mezzo secolo la Grecia ha avuto sei re. E quasi tutti hanno conosciuto l'esilio.

E' penoso dover constatare come attorno al letto in cui re Paolo agonizza si accentrino correnti di uccelini e di interessi. E' probabile che molte delle voci circolanti siano assai esagerate. Resta il fatto che nell'opinione pubblica, l'ascesa, la durata e la caduta dell'autoritario Primo Ministro Caramanlis sono legati all'azione di re Paolo e della Regina Federica. Questo spiegherebbe le inquietudini che si nutrono sull'immediato avvenire delle istituzioni.

Alle ore 9,30 è stato pubblicato a Palazzo Reale un bollettino medico nel quale è detto che «le condizioni di re Paolo hanno subito un lievissimo miglioramento». L'annuncio, assolutamente sconcertante, dopo che gli stessi medici di palazzo avevano deciso, data l'agonia del re, di non diramare altri bollettini, ha suscitato animati commenti ad Atene.

Ci si chiede quale significato possa avere la parola «miglioramento», quando si sa che il sovrano è da vari giorni morente, ed è stata abbandonata ogni cura. Qualcuno non esclude che ragioni politiche abbiano indotto la Corte a sollecitare la pubblicazione del nuovo bollettino; cioè per ostentare un po' gli intrighi e le mene che accompagnano indecorosamente la fine del re.

u. t.

IL FOLLE OMICIDA DI ROVERETO

Già identificato il maniaco che somministrava i veleni

Per ora i carabinieri non ne hanno ancora fatto il nome ma già si sa che fa parte di un piccolo gruppo di persone libere di entrare ed uscire dal ricovero - Un precedente di sei mesi fa: vetri finemente tritati nelle vivande

Dal nostro corrispondente

Trento, venerdì sera.

Il «giallo» di Nomi si infittisce sempre più di mistero. I carabinieri di Rovereto sono ormai sulla buona strada per identificare una persona il maniaco omicida che ha provocato i misteriosi avvelenamenti. Ma quanti sono i ricoverati nell'istituto, medico-pedagogico per psicopatici minorati di Nomi rimasti vittime dell'avvelenatore? Si è parlato in un primo tempo di tre, poi di quattro.

Stamane si è appreso che anche un vecchio di 78 anni, ospite del ricovero, è deceduto qualche giorno fa dopo aver ingerito una [illegible] di caffè. I carabinieri hanno inoltre scoperto che il folle avvelenatore ha tentato inutilmente di uccidere anche un altro compagno, somministrandogli lo stesso anticrittogamico per due mattine consecutive, nella tazza del caffelatte, che la vittima predestinata ha però gettato nel secchiaio, avendo così salva la vita.

L'autore degli omicidi è ormai identificato, anche se non ne viene comunicato ancora il nome. Il maniaco fa parte del gruppo di venti ricoverati che hanno una certa libertà di entrare ed uscire, di recarsi nei cascinali e nella campagna, presso le famiglie dei paesi in cerca di lavoro. E' un uomo che conosce l'uso degli anticrittogamici ed alla polverizzatrice a cui era addetto in qualità di [illegible] ricoverato.

Stamane si è poi avuta notizia che a Vicenza è stata rinvenuta in macchina del rapinatori con a bordo il cadavere di un giovane; si tratta certamente dell'altro bandito, che era rimasto ferito in modo così grave da cessare di vivere.

I carabinieri appena fatta la macabra scoperta, hanno avvertito l'autorità giudiziaria, e lo stesso in attesa del sopraluogo, non è stato rimosso. Il morto è stato identificato per il ventisettenne Carlo Zanon, detto «Chasanan», da S. Giorgio delle Pertiche. Si presume che il bandito sia deceduto nella notte in seguito alle ferite riportate nel tentativo di rapina all'orefice, ma c'è anche chi avanza l'ipotesi che sia stato il compagno che era alla guida dell'auto a «finirlo». Quest'ultima ipotesi comunque non regge se si tiene presente che il Tosato è stato «risparmiato».

Accertamenti sono in corso anche per ricostruire le esatte circostanze del sanguinoso episodio, per cui sono in movimento i carabinieri e la questura di Padova e di Vicenza e i militi dell'Arma di Mestre. Del terzo complice, nessuna traccia.

p. v.

Da stamane alle ore 7

In sciopero i metallurgici in Valle d'Aosta

AOSTA, venerdì sera.

(i. v.) Da stamane alle 7 sono entrati in sciopero i 2000 metallurgici della Valle d'Aosta. Lo sciopero organizzato dalle tre organizzazioni regionali sindacali, Cisl, Cgil e Savt, che è a carattere economico, avrà la durata di tre giorni.

Se non interverranno ordini contrari cessata quindi lunedì mattina 9 marzo alle ore 6, ora in cui verrà ripreso il lavoro in tutti gli otto stabilimenti interessati alla vertenza: Nazionale Cogne, Guinzio e Sonzi, Fera, Metallurgica di Pont St. Martin, Manavella, Metallurgica Valdostana, Ilssa-Viola, e la Motori Baker di Donnas.

Dalle prime notizie sembra che la percentuale degli scioperanti superi l'80 per cento. Non parteciperebbero allo sciopero metalmeccanici gli operai addetti agli altiforni e ai servizi reputati indispensabili.

Stanotte nei giardini pubblici

Torinese aggredito da malfattori a Casale

Casale, venerdì sera.

Il tempestivo intervento di un vigile notturno ha mandato a vuoto un tentativo di aggressione ai danni di un torinese avvenuto verso le 2,30 di questa notte nei giardini pubblici situati nei pressi della nostra stazione ferroviaria.

Il metronotte Franco Marchi *Maya* percorrendo, sotto la neve, che cadeva fitta, il viale Bistolfi, quando udiva delle grida provenire dal parco, nei pressi del monumento ai Caduti. Il vigile accorreva con la pistola in pugno ed al suo apparire due uomini si davano alla fuga, riuscendo a dileguarsi nella notte. Il Marchi soccorreva l'aggredito e l'accompagnava al commissariato di Pubblica Sicurezza. Si tratta del quarantottenne Giovanni Foresto, domiciliato a Torino, in via Casteldelfino 12, proprietario di una ginetra attualmente installata a Casale.

Il Foresto ha dichiarato che, devendosi recare a Torino per un affare urgente, al termine della serata di ieri si era messo in tasca l'incasso, ammontante a circa 150 mila lire, invece di riporlo al sicuro. Poiché il primo treno per Torino parte alle 4,30, il Foresto aveva fatto passare il tempo entrando in alcuni bar, poi si era diretto verso la stazione, con l'intenzione di attendervi nella sala d'aspetto l'ora della partenza.

E' probabile che, durante la sosta in un bar, qualcuno si sia accorto che il Foresto possedeva una discreta somma di denaro e l'abbia seguito per derubarlo. Giunto ai giardini pubblici, il torinese veniva colpito alle spalle con un oggetto contundente e subito dopo veniva circondato da due uomini, che gli intimavano di consegnare il denaro. L'aggredito ha invocato soccorso e le sue grida sono state fortunatamente udite dal metronotte.

Il Foresto ha descritto con sufficiente precisione i suoi aggressori. Uno di essi è sui trent'anni, statura media e corporatura regolare e indossava un maglione blu scollato; l'altro ha circa trentacinque anni, è alto metri 1,70 e portava un giubbetto di nailon colorato. Pare che la polizia abbia già identificato almeno uno dei due rioarcati.

m. v.

Assurdo delitto a Busto Arsizio

Ucciso a coltellate dalla vicina di casa

L'assassina, una donna di 51 anni, era irritata perché il coinquilino, un pensionato di 62 anni, le sporcava sempre la porta

Busto Arsizio, venerdì sera.

In un impeto d'ira, una donna ha ucciso il vicino di casa che le sputava sulla porta. Il [illegible] di sangue, pressoché inspiegabile, è avvenuto nella tarda serata di ieri in una delle strade del vecchio centro cittadino, e precisamente al vicolo Mariotti. Una donna, la tessitrice Antonietta Tosaro, di 51 anni, nubile, che abita al n. 3 di vicolo Mariotti, ha accoltellato in pieno petto l'ex manovale edile a ore pensionato Roberto Ghirardi, di 62 anni, nato a Fiesso Umbertiano, da molti anni residente nella nostra città, coniugato e padre di una figlia, a sua volta sposata.

La tragedia è accaduta qualche minuto dopo le 18,30 e, a quanto sembra, non ha avuto testimoni oculari. Secondo la versione fornita dalla donna, il Ghirardi le aveva da tempo tolto il saluto e spesso le rivolgeva parole ingiuriose, sputandole persino sull'uscio di casa in segno di disprezzo. Ieri a mezzogiorno la donna, rientrando dal lavoro, trovava la porta di casa lordata da uno sputo e ieri sera, dopo aver terminato il turno di lavoro, uscita dallo stabilimento, rincasando, si imbatteva in costui proprio nel Ghirardi e lo apostrofava dicendogli: «Vuoi smetterla di sputare sull'uscio di casa mia?». L'uomo avrebbe reagito mentre la donna saliva le scale, inseguendola, e avrebbe tentato anche di entrare in casa della Tosaro. Questa, presa dall'ira, si precipitava in cucina, afferrava un coltello con manico bianco a fornito di una lama di quattordici centimetri, e si avventava sull'avversario, colpendolo al petto.

Alcuni vicini di casa hanno avvertito immediatamente i carabinieri del luogo, i quali, accorsi sul posto, hanno trovato il Ghirardi disteso sul ballatoio con il coltello conficcato nel petto. Hanno chiamato un'ambulanza, a bordo della quale il pensionato è stato subito trasportato all'ospedale e qui sottoposto ad intervento chirurgico; lo sventurato, purtroppo, è morto nel corso dell'operazione. La donna, che si era barricata nella sua abitazione, è stata tratta in arresto.

Madre di sette figli dà alla luce quattro gemelle

Pogliomi, venerdì sera.

(l. r.) Un eccezionale parto si è verificato stamane nell'ospedale Burresi dove la signora Miralla Magnaini in Guerchini, di trentatre anni, ha dato alla luce quattro bambine. Le neonate, che godono ottima salute, sono state trasportate alla Clinica pediatrica dell'Università di Siena e immesse nell'incubatrice. Anche la puerpera sta bene e riceve continuamente notizie delle quattro piccole che, d'accordo col marito Artemisio (un falegname), chiamerà Angela, Lucia, Grazia e Anna.

Da notare che i coniugi Guerchini hanno già altri sette figli, cinque femmine e due maschi. Il parto è avvenuto sotto la diretta sorveglianza del prof. Rago mentre la gestante era sottoposta a continue trasfusioni.

Ieri sera presso Padova

Tragica sparatoria tra un orefice e due rapinatori

Uno dei malfattori ucciso, l'altro ferito - Anche la vittima dell'aggressione all'ospedale in gravi condizioni

Dal nostro corrispondente

Padova, venerdì sera.

In un tentativo di rapina effettuato ieri a Cittadella di Santa Maria di Sala, uno dei banditi è rimasto ucciso e un altro ferito, mentre la vittima designata, un orefice, colpito da un proiettile all'addome, si trova ora ricoverata in gravissime condizioni all'ospedale di Padova.

Il brigantesco episodio è accaduto ieri sera nell'oreficeria di Bramante Fascina, di 53 anni. Due individui hanno fatto irruzione nel negozio mentre l'orefice si accingeva a chiudere i battenti e gli hanno intimato, armi in pugno di consegnare i gioielli e il denaro, mentre un terzo complice era rimasto al volante di una «1500» grigia, con la quale erano giunti e che certamente avevano rubato poco prima per attuare l'impresa. L'orefice, anziché ottemperare all'ingiunzione, ha coraggiosamente reagito, aprendo il fuoco con una rivoltella e ferendo i due malviventi. Questi rispondevano con il fuoco delle loro armi e il Fascina ne deva, colpito all'addome. Prima che giungessero i soccorsi i malviventi feriti, aiutati dal complice-autista, riuscivano a raggiungere la macchina e ad allontanarsi prendendo la direzione di Villanova di Campo San Piero. Il Fascina intanto era trasportato all'ospedale della nostra città con un'auto di passaggio, dove i sanitari lo giudicavano in gravissime condizioni.

Nella notte, sotto l'imperversare della bufera di neve, i carabinieri hanno dato la caccia ai malviventi, istituendo posti di blocco. Dopo le 24, nei pressi di Campo San Martino, in un fossato, dove i compagni lo avevano abbandonato, veniva trovato uno dei rapinatori feriti, Lino Tosato, di 28 anni, da San Giorgio delle Pertiche (Padova) il quale era immediatamente soccorso e trasportato al vicino Policlinico da dove veniva poi avviato all'ospedale di Padova, ove poco prima dell'una era ricoverato.

Stamane si è poi avuta notizia che a Vicenza è stata rinvenuta in macchina del rapinatori con a bordo il cadavere di un giovane; si tratta certamente dell'altro bandito, che era rimasto ferito in modo così grave da cessare di vivere.

I carabinieri appena fatta la macabra scoperta, hanno avvertito l'autorità giudiziaria, e lo stesso in attesa del sopraluogo, non è stato rimosso. Il morto è stato identificato per il ventisettenne Carlo Zanon, detto «Chasanan», da S. Giorgio delle Pertiche. Si presume che il bandito sia deceduto nella notte in seguito alle ferite riportate nel tentativo di rapina all'orefice, ma c'è anche chi avanza l'ipotesi che sia stato il compagno che era alla guida dell'auto a «finirlo». Quest'ultima ipotesi comunque non regge se si tiene presente che il Tosato è stato «risparmiato».

Accertamenti sono in corso anche per ricostruire le esatte circostanze del sanguinoso episodio, per cui sono in movimento i carabinieri e la questura di Padova e di Vicenza e i militi dell'Arma di Mestre. Del terzo complice, nessuna traccia.

p. v.

Da oggi a tutto lunedì

Ferme per quattro giorni le autolinee della Liguria

Savona, venerdì sera.

(m. f.) Da oggi comincia lo sciopero di quattro giorni delle autolinee della regione ligure, proclamato dai tre sindacati regionali di categoria Cgil, Cisl e Uil. Per tutta la durata dell'agitazione, cioè fino a lunedì incluso, i servizi urbani e di linea saranno sospesi.

Lo sciopero è stato deciso dal personale dipendente dalle varie società che gestiscono autolinee per il mancato accoglimento delle rivendicazioni avanzate dai lavoratori.

GIULIO DE BENEDETTI
DIRETTORE RESPONSABILE
REGISTRO LA STAMPA

Segue dalla pagina 11

E' mancato tra gli angeli

Alfredo Meano

anni 9

Costernati danno il doloroso annuncio il papà ing. Bartolomeo, la mamma Maria Paola Magnin, la nonna Zaccaria Magnin, i nonni Mineo ed Esther Meano, gli zii Giorgio Negro, parenti tutti. I funerali seguiti a gli ore 10 da via Taluchi 24. Non giori ma questo il bene.

— Torino, 5 marzo 1964.

Partecipano al grave lutto gli Zii Cisa e Federico De Ambrogio, Terenzio Peretto, Nipote, Chiesa, Canale, Grisone.

La Ditta Pistoni Meano ing. Perdisendo grande vive parte al lutto che ha colpito il suo titolare ing. Meano.

La famiglie Massanti, Quilico, Balbinotti, Schenkers, Mastiano partecipano vive parte al dolore della famiglie Meano per la improvvisa perdita del piccolo

Alfredo

— Torino, 5 marzo 1964.

Si uniscono al dolore le famiglie Tavella, Pastore, Gallina, Serra.

La famiglie Barone, Rossi, Tesauro sono affettuosamente vicine alla famiglie dell'ingegnere Ferdinando Meano nell'immenso dolore per la perdita del caro bambino

Alfredo

— Torino, 5 marzo 1964.

E' ininterrottamente mancata

Giuseppina Pasquino ved. Rubinelli

Addolorati ne danno il triste annuncio il figlio Rinaldo con la moglie Dina e l'adorata nipote Marco. I parenti tutti. La cara Salma partirà oggi da corso Francia 225, alle ore 14 per Rivoira dove si svolgeranno i funerali.

— Torino, 6 marzo 1964.

Famiglie Sbodi e Pinti partecipano al dolore del signor Rubinelli per la perdita della cara

Mamma

— Torino, 6 marzo 1964.

La famiglie Codri partecipa al dolore della famiglie per la scomparsa della Signora

Giuseppina Rubinelli

— Torino, 6 marzo 1964.

La Elettroconcessioni Bulio e i suoi Dipendenti partecipano al dolore dell'amministratore Ing. Rinaldo Rubinelli per la morte della

Madre

— Torino, 6 marzo 1964.

Prendono parte al dolore della famiglie Rubinelli le famiglie Serra, Morelec, Zamorano.

Riposa in Maremma da Po

Giovanni Vaudetti

A funerali avvenuti, come da suo desiderio, lo annunciano con dolore la moglie Ines Regis, la figlia Luciana col marito Marcello Brero e figli Renato e Valeria, la sorella Maria vedova Martini.

— Torino, 3 marzo 1964.

Giuditta ed Emilio Saverino partecipano al dolore dei cugini Vaudetti e Brero per la morte di

Giovanni Vaudetti

— Torino, 5 marzo 1964.

Partecipano al lutto la Famiglia Gnudi.

Con dolore indicibile partecipano la sventura di

Giovanni Vaudetti

i nipoti Cesare Martini e Pietro Vaudetti, la cugina Augusta Demezzi e Rosetta Gracisio Demezzi.

— Torino, 5 marzo 1964.

Il Presidente, il Consiglio, i Soci del Gruppo Cicolin Volante annunciano la dolorosa scomparsa di

Giovanni Vaudetti

nato Allestatore Segusiata.

— Torino, 6 marzo 1964.

Dopo lunga sofferenza è mancato ai suoi cari

Giuseppe Carozzo (Pippo)

Pensionato F. S.

Lo piangono la moglie Maria Vassallo, la figlia Marisa col marito Mario Fissolo, la sorella Lina e Emilia, i cognati Nina e Lelio Giambastiani, nipoti, parenti. Funerali sabato 7 corr. ore 8,30 all'Ospedale Mauriziano.

— Torino, 5 marzo 1964.

Colleghi ed Amici della FIAT - SPA si uniscono al dolore che ha colpito la signora Marisa Fissolo Carozzo per la morte del

Padre

— Torino, 6 marzo 1964.

Cristianamente è mancata ai suoi cari

Margherita Mirabelli ved. Barta

Ne danno partecipazione figlia, nuora, fratello, cognata, nipoti, parenti tutti. Funerali sabato 7 ore 10,30 da via Saluzzo, 37.

— Torino, 5 marzo 1964.

La Amministrazioni Comunali di Villar Dora e di Almese prendono viva parte al dolore del Sindaco Cav. Martino Franchino per la scomparsa del Padre

Ernesto Franchino

— Villar Dora, 4 marzo 1964.

Partecipano al dolore del Sindaco Cav. Franchino:
Dott. Dario Colombo
Dott. Luigi Sturari
Dott. Vincenzo Natale
Ivo Bosco
Romano Gallito
Giuseppe Bonino
Alessandro Re
Orazio Bernardi
Anificare Rivamichela
Elisabetta Bruno Ranieri
Ernesto Gallo
Rinaldo Giorda.

Cristianamente è mancata

Maria Chiapusso ved. Prat

Addolorati annunciano i figli Ettorina, Pietro, Marisabina, Augusta, la nuora, il genero, i nipoti, cugini, parenti tutti. I funerali seguiranno sabato ore 8 da Piazza Nizza 46.

— Torino, 5 marzo 1964.

6-3-1953 6-3-1964

Nel quinto anniversario della tragica scomparsa di

Domenico Traversa

Lo ricordano con l'immutato dolore i figli Giovanni con la moglie Giuseppina e piccolo Nino, Edoardo con la moglie Emanuela, il Papà e parenti tutti. Alle ore 8,30 di oggi è stata celebrata una Messa di suffragio nella Parrocchia di Cascine Vica-Rivoli.

— Rivoli, 6 marzo 1964.

Anita Armando Ancellotti

Nel secondo doloroso anniversario la figlia Gabriella con rimpianto invita La ricorda alle persone care.

— Bardonecchia, 5 marzo 1964.

ANNUNCI ECONOMICI

OFFERTE LAVORO
L. 160 per parola

(Continua da pag. 13)

ALBERGO ristorante cerca cameriera capace ragazza disposta imparare al ristorante 15-18 anni per piatti, pulizie. Telefonare 651-332. A24335
ALBERGO cerca per subito facchino o uomo tuttofare. Scrivere: Casella Postale 1, Grugliasco Torinese.
ALBERGO cerca per stagione estiva chef di cucina, maître, guardarobiera. Scrivere: Casella 1, Grugliasco Torinese.
APPRENDISTA cercasi 16-18enne stireria. Telefonare 362-578.
APPRENDISTA cucina donna tuttofare, assumesi, vitto alloggio. Telefonare 793-265. A25589
APPRENDISTA meccanico 17-18 anni cercasi. Tel. 386-711. A25615
APPRENDISTE commesse 15-17 anni cercansi negozi plastica zona centrale ed Santa Rita. Telefonare 53-775.
APPRENDISTI per stampi resine metallo cercasi. Serrati, Bruino, via Piossasco 72. A24646
APPRENDISTI tornitori e rettificatori cerca officina meccanica di precisione. Scrivere: «Pubblicità Stampa 8591 — Torino». A26096
ASFALTISTI cercasi lavoro continuativo tutto l'anno ottima retribuzione. Scrivere: «Pubblicità Stampa 8174 — Torino». A21865
ASPIRANTI meglieie cercansi urgentemente Guarnero, via Monte di Pietà 18, macchine meglieria.
ASSUMIAMO aiuto lamierista pratico saldatore e giovani manovali. Telefonare 328-102. A24295
ASSUMIAMO infermiere e altro personale femminile. Tel. 0123-5150.
ASSUMO fattorino anni 17-18 capace motocarro et signorina ufficio anni 16. Referenze. Scrivere: «Pubblicità Stampa 4621 — Torino».
BAMBINAIA fina referenziatissima cercasi fino marzo-aprile bimbo 19 mesi, disposta natural villeggiatura. Esigesi massima serietà, capacità. Telefonare 763-887 ore 16-19.
BARISTA 15-18 anni buona retribuzione assume bar Jolly, piazza Rivoli 11, Torino. A25161
BRUNA acconciature via Boves 6 (borgo San Paolo) cerca lavorante bravissima. Presentarsi. 0868
CAMICERIA assume tagliatrice, cottimista, apprendiste, Peyron 34. Telefonare 753-376. A24660
CERCANSI lavoranti aiutanti sarto per signora. Telefonare 760-821.
CERCANSI operai e apprendisti costruzione mobili metallici su disegno. Telefonare 484-874. A24389
CERCANSI ragazze 18anni lavorazione carta. Telefonare 275-137.
CERCASI abile elettricista. Via Lera 11, telefono 760-008.
CERCASI abili aiutanti burista. Tavella, Santa Chiara 2. Tel. 42-784.
CERCASI aiutante pellettiera. Bosco Lucia, via Frassinetto 25 A.
CERCASI aiutante pellettiera 18-18enne. Presentarsi Biida, corso Vittorio 180. A26356
CERCASI apprendista garagista pratico lavaggio. Autorimessa Piazzi 52.
CERCASI apprendista tornitore 17-18enne veramente pratico. Telefonare 682-961. 21358
CERCASI aiutante apprendista carta. Presentarsi mattino Oddi, Principe Amedeo 32. A25874
CERCASI abile pellettaiolo. Presentarsi via Ferrero 26, Borgo S. Paolo.
CERCASI bambinaia diplomata referenziata per bambina quattro mesi. Telefonare 660-462 ore ufficio escluso sabato, festivi. A25486
CERCASI brava donna 25-40 anni pratica cucina e andamento casa dalle ore 15 alle 21. Tel. 953-157.
CERCASI cameriera per ristorante bella presenza e donna tuttofare. Presentarsi via Mongiovetto 0.
CERCASI mezzo servizio tuttofare ore 11-15 oppure ore 14-18, referenziato. Telefonare 660-462 ore ufficio escluso sabato, festivi.
CERCASI penalongio per distributore benzina corso Taranto. Renato Tani 241-660. A24297
CERCASI piemontese pensionato piccolo peso massimo patente. Telefonare 524-389. A24441
CERCASI ragazza tuttofare fissa esclusivo lavori pesanti. Telef. 652-450.
CERCASI pratico commisto massimo 20anni per negozio centrale. Telefonare 851-685. A24529
CERCASI quarantacinquantenne sola per assistenza persona anziana luogo villeggiatura, referenze. Scrivere: «Pubblicità Stampa 4426 — Torino». A24275
CERCASI ragazzo 14-16 anni apprendista drogheria. Telef. 82-543.
CERCASI tipografo compositore e impressore veramente capace e mezza giornata. Telefonare 853-463.
CERCASI tuttofare referenziata giornata ore, zona largo Orbassano. Telefonare 327-384. A24630
CERCASI tuttofare giornata o fissa, Vanchi, Porta Stretta. Tel. 377-930.
CERCASI tuttofare veramente capace giorni festivi ore 8,30-13. Telefonare 547-758, 513-294.
CERCASI tuttofare fissa, massimo 30enne disposta trasferirsi villeggiatura buon trattamento. Presentarsi Beaumont corso Agnelli 28.
CERCASI tuttofare fisso serio fidato, ottimo trattamento. Telef. 862-052.
CERCHIAMO per i nostri cantieri alcuni minatori, muratori, carpentieri e scalpellini. Alto salario, proporzionato al rendimento, garantito. C. Tozzano & Co., Thiais, Svizzera.
CERCO ragazzina apprendista sarta signore. Marchese, Lagrange 29.
COMMESSA pratica pasticceria cercasi. Presentarsi via Barbaroux 10, telefono 553-182. A25601
COMMIS ristorante cercasi. Presentarsi piazza Castello 117.
CONIUGI cercano abile tuttofare referenziata e ore o giornata. Telefonare 552-978. A25022
CONIUGI cercano cameriere, fisso, referenziato. Telefonare 851-631.
CONIUGI cercano domestica governo bimbo dalle 7,45-18. Telef. 320-151.
CONIUGI soli cercano donna età fissa referenziatissima pratica cucina servizio casa signorile. Tel. 876-922.
COPPIA cuoca domestico cucina esperti svolti referenziati cerca famiglia collina. Scrivere: «Pubblicità Stampa 9613 — Torino».
COPPIA domestico tuttofare pratica cercasi piccola famiglia. Telefonare 580-072. A24894
COPPIA domestico cuoca tuttofare fidatissimi cerco 1° aprile. Telefonare 43-131. A25152
**CREMERIA CENTRALE CERCA BARISTA E GIOVANE COMMESSA O MEZZA ETA' REFERENZIATE. SCRIVERE: «PUBBLICITA' STAMPA 9637 — TORINO». A25807
CUOCA tuttofare o ragazza 1° servizio referenziata cerca famiglia signorile con altro personale. Telefonare 675-474 ore 20. A25903
DISTINTA signora o signorina per assistenza persona anziana e aiuto lavori domestici cercasi. Telefonare 752-585. A25238
DITTA cerca ragazzo apprendista 16-17enni el uomo 18-20enne tuttofare zona piazza Benzoni, Tel. 655-932.
DOMESTICO o cameriera cerca famiglia signorile. Buon trattamento. Telefonare 81-133. A25560
DONNA pulisce uffici, presentarsi via Pigafetta 14, Stile. A24139
FAMIGLIA adulti cerca ragazzina tuttofare fissa primo servizio. Telefonare 528-985. 21508
FATTORINO assume Autori 16-18 anni. Presentarsi piazza Castello 9, ore 9-10, 15-16. A24516
FONDITORI conchiglie ed ingranaggi cercansi. Scrivere «Pubblicità Stampa 4648 — Torino». A26101
FOTOGRAFIA assume abile ritoccatrice e stampatore pratico. Telefonare 519-081. A25660
**IMPORTANTE FABBRICA BIRRA CERCA OTTIMO OPERAIO SPECIALIZZATO CANTINA FERMENTAZIONE. ETA' DA 30 A 40 ANNI. INDICARE REFERENZE E POSTI OCCUPATI. SCRIVERE: «PUBBLICITA' STAMPA 8436 — TORINO».
INDUSTRIA confezioni zona Venchiglia cerca uomo o giovane attivo e referenziato per lavori diversi. Telefonare 890-833. A24311
INDUSTRIA farmaceutica cerca 16-30enni confezionamento specialità. Telefonare 81-702. A25831
INDUSTRIA metalmeccanica cerca giovane operaio. Indispensabile per lavori leggio macchine. Non presentarsi se non pratici. Corso Vercelli 251.
LANCIA commissionaria cerca elettrauto carrozziere. Presentarsi via Torricelli 5-E. 0837
MODELLATORE legno cercasi. Molino Telefonare 876-528. 21560
MONTATORE/A 16-18 anni per montaggio ufficio, commissionari cerca industria. Richiedesi telegrafo. Scrivere a Pubblicità Stampa 4471 — Torino».
SALDATORE elettrico conoscenza disegno carpenteria cerca Nalgetti, via Lainy 28. A26053
**STABILIMENTO ZONA FRANCIA CERCA ELETTRICISTA. MODERNA «PUBBLICITA' STAMPA 4317 TORINO». A25182
TINTORIA cerca abile stiratrice lavoro fisso. Telefonare 524-586.
TORNITORI mastri cercasi da serie officine meccaniche. Telef. 661-333, 682-228. A23745
TUTTOFARE capace cucina fissa casa signorile, ottimo trattamento. Telefonare 42-410. A24673
TUTTOFARE fissa cercasi anche prima servizio alto stipendio. Telefonare 513-549. A24078
TUTTOFARE giornata referenziata cercasi. Telefonare 523-297.

PIAZZISTI, RAPPR.
L. 160 per parola

A Torino importante industria affida ad esperto rappresentanza mezzi antifurto. Tel. 513-598. 018
AGENZIA vernici legno e mordenti Tedeschi, cerca zona Alessandria-Vercelli, rappresentante mezzo proprio. Scrivere: ARTI WERK, via Tortini 4, Torino. A24318
CAMICERIA Asti cerca rappresentante tradotto Piemonte abbinamento camiciaio. Peyron 34.
CERCANSI rappresentanti con automezzo, intredoni, autoaccessori, drogherie, zone diverse. Presentarsi Agenzia, via Milano 19.
CONCESSIONARI o agenti zona veramente interessati elettricisti elettrodomestici cercansi, ottimo trattamento. Esseci Grancia Lainate Milano.
DISPONENDO locale San Remo cerco rappresentanza con deposito ditta introdotta. Scrivere: «Pubblicità Stampa 9411 — Torino».
HELENE Curtis cerca per Torino Piemonte, elementi veramente capaci e qualificati. Siete dinamici? Avete età compresa fra i 25 e i 40 anni? Avete una buona istruzione? Siete introdotta presso parrucchieri per signora o profumerie? Avete voglia di lavorare sul serio? Voi siete il venditore desiderato. Se siete sicuro di possedere tutti i requisiti e la mentalità per inquadrarvi in una azienda contagiata secondo i più moderni criteri scrivete a: «Pubblicità Stampa 105 — Milano». 21360
**INTRODOTTI DROGHERIE OFFRESI ABBINARE PRODOTTI PORTE UTILE. EMMEVI, CHIETI 26.
IPETTORI, piazzisti, venditori qualificati, buona esperienza commerciale, istruzione media superiore, età minima anni 35, curriculum vitae, cerca azienda importanza nazionale radio tv elettrodomestici: Casella 350/P Sip Milano. Z1463
LIBERO mezza giornata, auto, eccellenti rappresentanze. Scrivere: «Pubblicità Stampa 4481 — Torino».
PUBBLICITA' produttore cercherebbe persona ditta. Scrivere: «Pubblicità Stampa 4475 — Torino».

SMARRIMENTI
L. 180 per parola

SMARRITA collana due perle con brillantini. Compenso. Tel. 40-441.
MECCIA competente conoscendo orecchie emeritio venerdì 28 via XX Settembre, [illegible] Gramsci, o presso S. Rita, [illegible], 688-339 premio. A25107

INFORMAZIONI
L. 160 per parola

A. NUOVITALIA di Maurizio Sroma, bisogni per esportazioni legati documentari. Investigazioni, [illegible] commerciali, informazioni private, [illegible] marca ecc. Scrivere: «Pubblicità Stampa 9487 — Torino».
APPARONI 1100 D semestrale, 1100 speciali, 1100 coupe, 1100-103 variazioni, permutiamo. Corso Monca-lieri 19. 023
ASSETTAMENTO VASTISSIMO 1300, 1500, APRILIA, GIULIETTA 600, NUOVA 850, VENTIDUE. VIGONE 44. 0605
**A QUALUNQUE CONDIZIONE PAGAMENTO VENDIAMO OGNI TIPO DI VETTURE. VIGONE 44.
ARRIVANO a Volkswagen e altre auto nuove da pronta consegna. Volkswagen centralissimo, v. Valdocco 2, Corso Giulio Cesare 24. 0682
AUTOMALONE Autori, corso Casale 158 troverete veramente assortimento vetture occasionali. Tel. 877-701.
BELLA 600 (1958), Appia 1053 (1954) perfetto ordine. Telefonare 483-670. A24287
BELVEDERE 1500 C ottima stato vendo. Telefonare ore pasti 771-313.
CITROEN DS 19 fine 1963 vendesi vendo cambio Citroen, via Villafranchi 31. Tel. 756-262.
COMPERIAMO veramente pagandone permettiamo facilitando qualsiasi autoritiro. Corso Moncalieri 19.
**COMPRO CONTANTI QUALUNQUE AUTOMOBILE, PREMUTO. PRENOTAZIONE CONSEGNA SUBITO: VIGONE 44. 0728
**DA MONTICONE, PETRARCA 8, TELEFONO 691-881: VASTO ASSORTIMENTO USATO. PRENOTAZIONI VOLKSWAGEN. 030
FORD rinnovate condizioni autoritire Ford con la nostra Juniorissima formula di pagamento senza cambiali. Preventivi e prove senza impegno. Ford Anglia, corso Principe Eugenio 6, via Barletta 133.
GIULIETTA diciembre vendesi causa partenza km. 12.000. Tel. 890-888.
GIULIETTA sprint 62, ottobre spedizione 81, Fiat 1600 spider, Via Francesco da Paola 48. Telef. 847-339.
GIULIETTA T.I. cambio elastico, 8 mesi vita come nuova vendesi. Telefonare 319-882, via Pietro Toselli.
**LE PIU' BELLE MACCHINE D'OCCASIONE FIAT LANCIA ALFA LI TROVERETE SEMPRE VIA VIGONE 44. VENDITE PERMUTE RATEAZIONI, SERIETA'. 0159
MOLTISSIME 500 anche accessoriate vendo cambio rateizzo. Corso Moncalieri 19. 023
PRIVATO vende 500 C belvedere '64 bellissima rateizzerebbe. Tel. 755-103.
PRIVATO vende 600 D '61. Telefonare ore pasti 684-782.
PRIVATO vende 500 '57 con autorizzo 300.000. Telefonare 854-350.
PRIVATO vende 1100 km. 31.000 ottimo Lire 480.000. Tel. 251-381.
**PROVE PRENOTAZIONI NUOVA HILLMAN IMP. CORSO RIVOLI 16, PIAZZA CONSOLATA, TELEFONARE 776-434. 0870
RATEALMENTE vendesi 1500 pochi mesi, 2300 1962, 850.000, 103, 600, 500, autorimessato. Tel. 20-805.
**RENAULT R8 R.E.L. CONSEGNA IMMEDIATA. PERMUTE, FACILITAZIONI RATEAZIONI. SAN FRANCESCO DA PAOLA 48. TELEFONO 847-388. VASTO ASSORTIMENTO USATO. 0712
SALONE mercato vetture occasione: 500 giardiniera, 600, Dauphine, 103 mod. 58, Giulietta TI, Giulietta sprint. Corso Principe Oddone 1, telefono 887-182. 0713
SIGNORA urge vendere Bianchina special 1961 come nuova. Telefonare 80-439. A25619
SIGNORA urge vendere 1850 blu 1960 bellissima, accessori. Telefonare 876-244. A25203
**SIMCA 1000, 1300, 1500: CONCESSIONARIA LOCARITO LOVERA, CORSO PESCHIERA 242, TELEFONI 780-438, 793-921. 0653
**TUTTE le Ford sono garantite anche le occasioni a vostra disposizione all'Atecio, via Barletta 133, super facilitazioni di pagamento.
UNICO proprietario vende Giulietta normale 1958, BMW rosso. Telefonare 758-693. A25065
VENDESI Apecà ottimo stato. Telefonare 385-209. A24532
VENDESI 850 T1 anno, chiara. Telefonare 519-104 ore 13.
VENDO direttamente 500 Giardiniera '62 bellissima 395.000 regalo 9 mesi assicurazione bagagliera nuova. 23.000 km. reali. Brevi, c. Rosselli 99/12. A25090
VENDO ottima 600 '58. Telefonare pomeriggio. Tel. 291-198.
VENDO 500 D 6 mesi. Te. 545-884.
VENDO 600 D nuova 6 km. 5500. Telefonare ore serali n. 210-380
VENDO 1100 fara centrale bellissima, cambio con Belvedere. Telefonare 70-382. A25105
VENDO 1500 8 mesi, bellissima, consensi 950.000. Telef. 851-440.
**VOLKSWAGEN ATTENZIONE VERIFICA STRAORDINARIA GRATUITA AL VOSTRO AUTOMEZZO 1° MARZO 30 APRILE. COLLAUDATORI MECCANICI SPECIALIZZATI AL VOSTRO SERVIZIO. PASTORINO, SEBASTOPOLI 227, TELEFONARE 343-080. 0964
VOLKSWAGEN come nuova ottima occasione vendesi facilitazioni. Corso Moncalieri 19. 023
VOLKSWAGEN, Volkswagen, Volkswagen, vasto assortimento usato. Telefonare 651-860. 0943
VOLTURIAMO rateizziamo 850 ottocinquecento, 600 dodicimila, 1100 quindicimila Borio, Corso Alberto 43, telefono 527-976.
500 '61 fine, unico proprietario vende facilita pagamento. Tel. 390-403.
850 C belvedere ultima completamente nuovo, 240.000. Tel. 584-891.
600 vende privato mesi 12. Telefonare 780-781. A25378
600-600-600 qualsiasi prezzo, qualsiasi tipo. Corso Moncalieri 19.
1100 1958 privato vende privato tutto revisionato rateizzerebbe. Via San Donato 79. 0684
1500 L blu scuro interno lusso pelle semestrale vendo. Telef. 445-542.

CICLI MOTO SPORT
L. 160 per parola

MOTO Morino, Corsarino 49 cc. 4 tempi sport-turismo. Borgaretto, via Cumarana 3, telefono 42-358.
OCCASIONI Puch, NSU 250, Guzzi Airone, Gilera 300, Galletto. Via Sant'Anselmo 28. A25309
PRIVATO vende Ape come nuova. Telefonare n. 885-762. A24844
VESPA, Ape, procuriamo patente, rateazioni permute. Amerio, Ferrucci 76, telefono 230-071. 063
VESPA motofurgoncini 4 quintali. Cambi, rateazioni, occasioni. Tosa, corso Regina Margherita 81.
VESPA senza targa senza patente, prove, permuta, rateazioni. Covolo, Giulio Cesare 157, telef. 851-135.
VESPE, Ape, pronta consegna, cambi, rateazioni, occasioni, procuriamo patente. Marcel, corso Unione Sovietica 169, telefono 393-638.

AVVISI VARI
L. 180 per parola

A.A. ACQUISTA anticaglie, libri, oggetti, rottami vari. Telef. 485-440, 483-137. 0391
A.A. ACQUISTIAMO rottami libri oggetti vari, sgomberiamo locali. Telefonare 484-370. A25111
A. SOFIT, via Guerrini 4, anticipazioni su collezioni di francobolli di carta importanza. Telefonare 513-570.
ANTICO settimanale, spoglio guardaroba, donna, uomo, ragazzo, lavatrice. Telefonare 850-155.
ARMADI incassi e normali, assortimento. Fratelli Crapelli fabbricanti specializzati, Passalacqua 8, telefono 521-913. 0420
AMMOBATEVI Casa del Mobile, casa del risparmio, assortimento imponente in ogni stile. Facilitazioni. Via Bogino 4, Torino. 0167
ATTENZIONE! Fabbrica mobili ritira commercio svende a prezzi stabilmente vantaggiosi, approfittatevi Piazza Vittorio 3.
BILIARDI vecchia bocciatrice società vende affare. Tel. 273-351, 282-987.
BRANCOBOLLI Lombardo Veneto, antichi ducati italiani, collezioni, lotti, acquistansi. Telefonare 544-397 ore ufficio. A24630
MOBILI Casabella, vasta esposizione, garanzia, lunghe rateazioni, ritiro mobili usati. Via Garibaldi 4, telefono 521-107. 02992
MOBILIERE cerca pianoforte tedesco cambio mobili. Telefonare 676-392.
MOBILIFICIO Bianco, piazza Sabotino: sale, tinelli 29.000, mobili letto 35.000. 0771
MOBILIFICIO Orso 20 rate vendita propaganda cucine da 119.000, tinelli da 49.000. Vasto assortimento, Rilco mobili usati, Garibaldi 9, cortile. 0672
MOBILIFICIO Ovest. Vastissimo assortimento mobili ogni tipo. Lunghissime rateazioni anche senza anticipo. Via Ribet 6, Banco Mpio, telefono 81-358. 0755
MOBILIFICIO Roma, Barbaliet 16. Matrimoniali 135.000, armadioni 30 mila, divani 23.000. 0243
MOBILIFICIO San Gaetano ingresso libero, assortimento camere cucine salotti armadioni, prezzi convenienti. Francia 280, isolato 74, Regio Parco 151, 5. Agostino 5. 016
OCCASIONISSIMA camera letto 6 porte bollissima 185.000; sala grande inglese 170.000. Tel. 882-395, 293-359. 0851
PELLICCE visone, castorino, cavallino, code visone, nuovissime, occasioni cambi, trasformazioni. Costa, Massini 38, tel. 81-402 pomeriggio.
PIANOFORTE marca compro contanti se vera occasione. Tel. 882-798.
RISPARMIERETE acquistando mobili salotti direttamente fabbricanti in Brianza. Telefonare 387-464.
SINGER, Norman, Pfaff zig-zag, applicazione mobiletti, motorini. Agnelletti, Gioberti 1. 0984
TELEVISORI migliori marche modelli 1964 sconto 50%. Solo contanti. Telefonare 877-022, 82-501.
TELEVISORI mobili elettrodomestici lunghissima rateazioni anche senza anticipo. Telefonare 849-883.
VENDESI tinello seminuovo prezzo modico. Telefonare 237-769.
VENDO macchina maglieria 12x100. Telefonare 283-313. A24878
VISITATE esposizione permanente fabbrica poltrone Regina, cavalcavia corso Francia, tel. 794-975. Salotti, armadioni, mobili svedesi, materasso brevettato Regina. 23649
20% sconto stagionale su articoli sportivi, rateazioni. Gimca-Covolo, Giulio Cesare 158, telef. 851-606.

AGIP

HA CREATO PROPRIE RETI DI DISTRIBUZIONE IN ITALIA E IN 31 PAESI DI 4 CONTINENTI

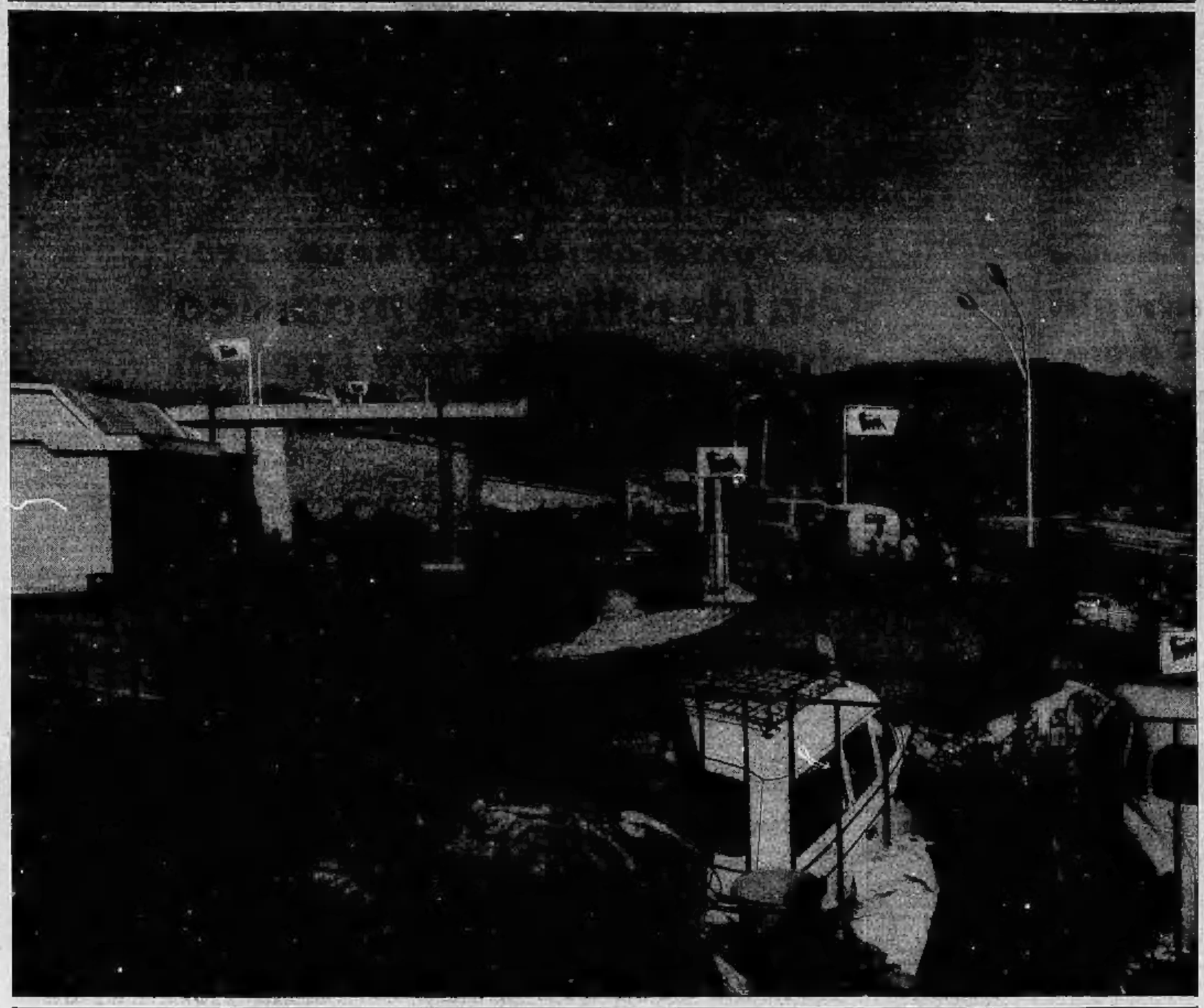

Il "cane a sei zampe" è ormai diventato, per gli automobilisti di tutto il mondo, emblema di qualità del prodotto e dei servizi ad esso collegati

LUNGO E COMPLESSO IL CAMMINO CHE PORTA ALLA SUA PERFEZIONE

SUPERCORTEMAGGIORE

la potente benzina italiana

OFFICINA meccanica regione Barca assume apprendisti aggiustatori, fresatori, trattatori. Telef. 241-031.
OFFICINA ortopedica cerca falegname, apprendiste bustaia, apprendista ortopedico. Telef. 588-884.
OSSEAIO specializzato sul tecnico elettronico possibilmente esperto trasmissione impulsi radio cercasi laboratorio telefonare A.E.T. 795-933.
OTTIMO stipendio offre piccola famiglia a tuttofare fissa. Telefonare 851-547. A25290
PANIFICIO cerca aiutante e infornatore. Telefonare 731-038.
PARRUCCHIERE per signora cerca aiutante pettinatrice. Telef. 46-617.
PELLICCERIA cerca abile pellicciaio. Scrivere: «Pubblicità Stampa 4452 — Torino». A24566
PENSIONATA 60anne energica cercasi per assistenza signora ammalata. Telefonare 772-893. A26332
PENSIONATO o pensionata per lavori ufficio cercasi mezza giornata. Scrivere: «Pubblicità Stampa 4566 — Torino». A25869
PER pulizia alloggio cerco abilissima donna volenterosa referenziata 3-4 ore mattino, zona Bernini. Scrivere: «Pubblicità Stampa 8446 — Torino».
PERSONA seria cerca cameriere turismo fissa oppure giornata. Referenze. Telefonare 721-278 pomeriggio.
PETTINATRICE cerca apprendista. Telefonare 512-053. A24264
PETTINATRICE manicure giovane volenterosa pratica richiesta presentarsi Cristoforo Colombo 44.
PORTINAIA attiva onesta pulita referenziata piccolissima per casa centrale cercasi per 1 aprile, alloggio solo per persone, trattasi stabile recentito referenziato. Scrivere: «Pubblicità Stampa 4472 — Torino».
RAGAZZO 16-18 anni per commesso ufficio, commissionari cerca industria. Richiedesi telegrafo. Scrivere: «Pubblicità Stampa 4471 — Torino».
SALDATORE elettrico conoscenza disegno carpenteria cerca Nalgetti, via Lainy 28. A26053
**STABILIMENTO ZONA FRANCIA CERCA ELETTRICISTA. MODERNA «PUBBLICITA' STAMPA 4317 TORINO». A25182
TINTORIA cerca abile stiratrice lavoro fisso. Telefonare 524-586.

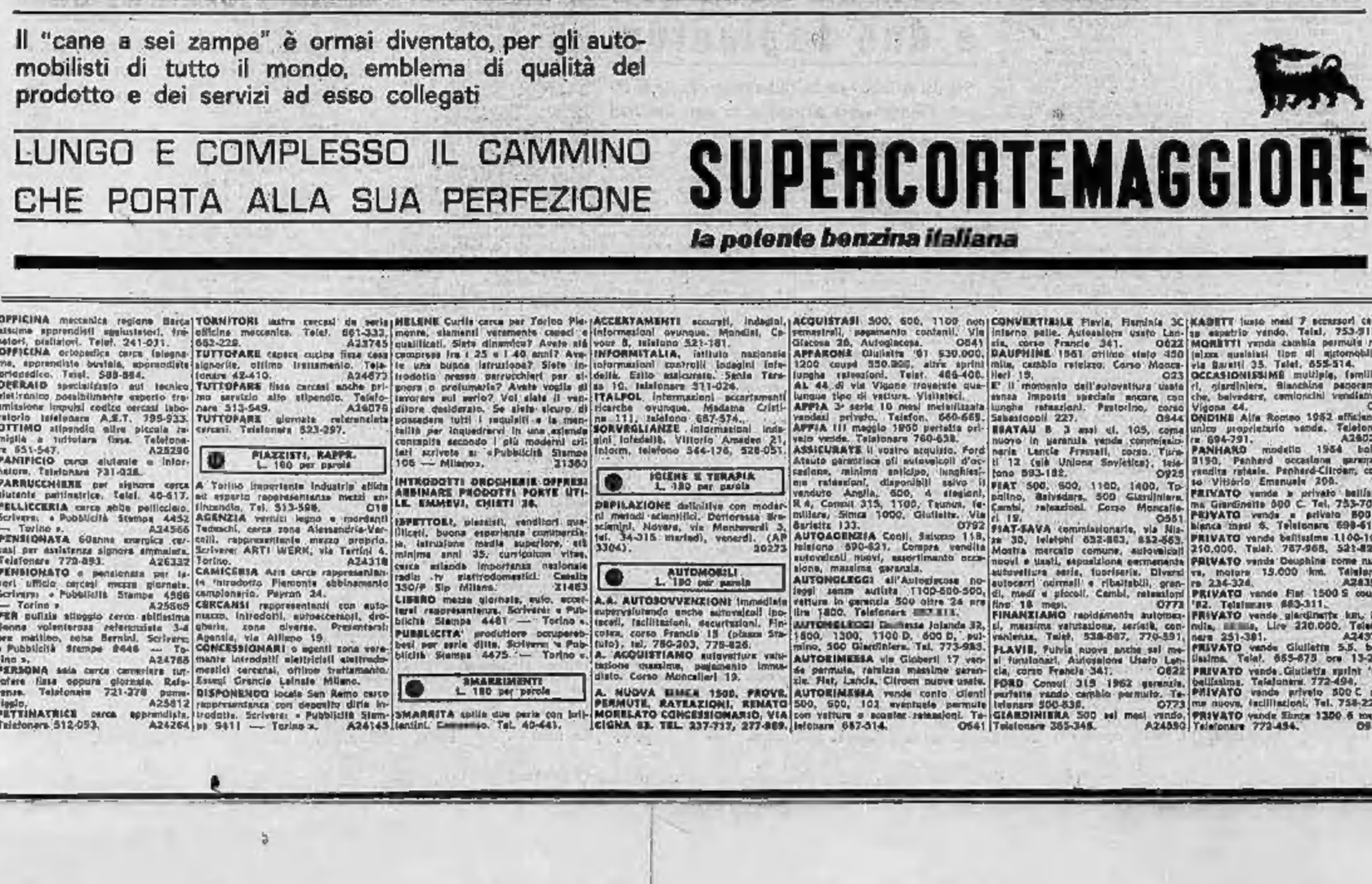

Il "cane a sei zampe" è ormai diventato, per gli automobilisti di tutto il mondo, emblema di qualità del prodotto e dei servizi ad esso collegati

LUNGO E COMPLESSO IL CAMMINO CHE PORTA ALLA SUA PERFEZIONE

SUPERCORTEMAGGIORE

la potente benzina italiana